En doğru ve güncel haberlere ODAK'lanın www.odakgazetesi.com

ikbal 1922

GÜNLÜK TARAFSIZ SİYASİ GAZETE
27 KASIM 2026 CUMA
HERŞEY TÜRKİYE İÇİNDİR
ODAK
www.odakgazetesi.com KDV Dahil 32 TL SAYI: 9028
32. yıl

Doğa dostu konforlu yapılar için adres;
önduç inşaat

Vali Aktaş'tan güvenlik denetimi



Afyonkarahisar Valisi Dr. Naci Aktaş, üniversite öğrencilerinin yoğun olarak bulunduğu Erenler bölgesindeki Polis İrtibat Noktası'nda incelemelerde bulunarak güvenlik uygulamalarını denetledi. 10'da

Aktaş ve Tarıkdaroğlu'ndan
Yatırımlara sıkı takip



Afyonkarahisar Valisi Dr. Naci Aktaş, Aile ve Sosyal Hizmetler Bakan Yardımcısı Zafer Tarıkdaroğlu ile kentte yapımı devam eden bakım merkezlerini ziyaret ederek çalışmaları yerinde inceledi. Aktaş, sosyal hizmet alanındaki yatırımların son durumunu yakından takip etti.

- **SOSYAL HİZMET YATIRIMLARINI YERİNDE İNCELEDİ**
- **PROJELER HAKKINDA BİLGİ ALDI** Ayrıntılar 12. sayfada

Kadın Kolları ve STK'lar Meclis'te

AK Parti Afyonkarahisar İl Kadın Kolları Başkanı Hülya Kalaycı, beraberindeki sivil toplum kuruluşu temsilcileriyle Türkiye Büyük Millet Meclisi'ni ziyaret etti. AK Parti Afyonkarahisar milletvekilleriyle gerçekleştirilen buluşmada Meclis'in işleyişi ve kente ilişkin konular gündeme geldi. **4'te**

GÜNDEM AFYONKARAHİSAR

AK Parti Afyonkarahisar İl Başkanı Dr. Özgür Kavak, Ankara programı kapsamında Türkiye Büyük Millet Meclisinde milletvekilleri ve komisyon başkanlarıyla bir araya geldi. Görüşmelerde Afyonkarahisar'ın yatırım ve projelerinin yanı sıra ülke gündemine ilişkin konular da ele alındı. **4'te**



Bakan Yardımcısı Tarıkdaroğlu,
Köksal'ı ziyaret etti

Aile ve Sosyal Hizmetler Bakan Yardımcısı Zafer Tarıkdaroğlu, Afyonkarahisar programı kapsamında Belediye Başkanı Burcu Köksal'ı makamında ziyaret ederek karşılıklı görüş alışverişinde bulundu. **5. sayfada**



Mısırlıoğlu'dan peş peşe iddialar:
Afyon'da neler oluyor?

İYİ Parti Afyonkarahisar İl Başkanı Muhammet Mısırlıoğlu, haftalık basın toplantısında ATSO seçimlerinden Eber Gölü'ndeki çevre sorunlarına, kadına yönelik şiddete kadar birçok konuyu değerlendirdi.

İL BAŞKANINDAN VALİ VE BAŞKANA
AÇIK ÖNERİ

FEYZA ÖZAY TOPUZ'UN HABERİ 6. SAYFADA



Afyonlu Uzman Çavuş MEHMET ÇETİN'DEN
acı haber

Eskişehir'de görev yapan, Afyonlu Uzman Çavuş Mehmet Çetin evinde ölü bulundu. 3. sayfada



POLİS EKİPLERİ KADINLARI
KADES hakkında bilgilendirdi

■ **Afyonkarahisar'ın** Sultandağı ilçesinde polis ekipleri, kadınlara ve öğrencilere yönelik kadına şiddetle mücadele konusunda bilgilendirme çalışması yaptı. **Ayrıntılar 3. sayfada**

Afyon'da polis denetimlerinde kaç aranan şahıs yakalandı? 3



AKÜ REKTÖRÜ MEHMET KARAKAŞ

AKÜ İLK 5'TE

TÜBİTAK'ın 2026 yılı Üniversitelerin Alan Bazlı Yetkinlik Analizi sonuçlarında Afyon Kocatepe Üniversitesi (AKÜ), hidroelektrik ve jeotermal alanındaki araştırma hacmiyle **Türkiye'nin ilk 5 üniversitesi arasında yer aldı**

TÜBİTAK tarafından hazırlanan ve 200 üniversitenin değerlendirildiği 2026 yılı analizinde AKÜ, özellikle hidroelektrik ve jeotermal alanındaki çalışmalarıyla beşinci sırada yer aldı. Üniversite, enerji teknolojilerinden mühendisliğe, Fen Bilimlerinden Sosyal Bilimlere kadar farklı alanlarda dikkat çeken sonuçlar elde etti.

HİDROELEKTRİK VE JEOTERMALDE İLK 5'TE

Üniversitenin bu alandaki performansı; İzmir Yüksek Teknoloji Enstitüsü, Orta Doğu Teknik Üniversitesi, Yıldız Teknik Üniversitesi ve Isparta Uygulamalı Bilimler Üniversitesi ile aynı üst grupta değerlendirildi. İçten yanmalı motor teknolojileri, hidrojen teknolojileri ve yer bilimleri de AKÜ'nün öne çıkan araştırma alanları oldu.

90'DAN FAZLA ALT ALANDA DEĞERLENDİRİLDİ

TÜBİTAK raporunda AKÜ'nün 90'dan fazla alt alandaki araştırma faaliyetleri incelendi. Sosyoloji, deneysel fizik, makine tasarımı ve imalatı, otomotiv malzeme teknolojileri ile hayvan besleme ve yetiştirme alanlarında üniversite ortancasının üzerinde sonuçlar elde edildi.

AYRINTILAR 12. SAYFADA



11 İLDEN TEMSİLCİ KATILDI
Afyon'da toplandılar

■ **Türk** Tarım Orman-Sen'in 5'inci Bölge Temsilcileri İstişare Toplantısı, 11 ili kapsayan bölgeden sendika yöneticileri ve temsilcilerin katılımıyla Afyonkarahisar'da gerçekleştirildi. Toplantıya MHP Afyonkarahisar İl Başkanı Ahmet Kahveci de katılarak sendika temsilcileriyle bir araya geldi.

"KAHVECİ'DEN TEŞEKKÜR" 7. SAYFADA

Afyonkarahisar Belediyesinde
kamu etiği masaya yatırıldı

■ **Afyonkarahisar** Belediyesi tarafından belediye personeline yönelik "Kamu Görevlileri Etik Davranış İlkeleri Eğitim Semineri" düzenlendi. Seminerde, kamu hizmetlerinin yürütülmesinde esas alınan etik ilkeler, kamu görevlilerinin sorumlulukları ve meslek hayatında uyulması gereken davranış kuralları ele alındı. **7. sayfada**





Afyon'da Ağız ve Diş Sağlığı Hastanesinde yeni dönem

Afyonkarahisar İl Sağlık Müdürü Dr. Hakkı Öztürk, Ağız ve Diş Sağlığı Hastanesini ziyaret ederek kısa süre önce başhekimlik görevine başlayan Dt. Ceren Keleş'e hayırlı olsun dileklerini iletti. Ziyarette hastane personeliyle de bir araya gelindi. **8. sayfada**



Pedallar sağlıklı yaşam için çevrildi
9

ODAK'ta mesaiye tatlı mola



CEMİLE KAYTAN'A SÜRPRİZ

ODAK Gazetesi muhabiri Cemile Kaytan, 26. yaş gününde çalışma arkadaşlarının hazırladığı sürpriz kutlamayla yeni yaşına girdi. Ofiste gerçekleştirilen kutlama, samimi ve neşeli anlara sahne oldu. 2.sayfada

Başkan Derviş Aynacı yol sorununu nasıl çözdü?

Bolvadin Belediye Başkanı Aynacı'nın talimatıyla Bademli Mahallesinde 16 milyon 800 bin TL yatırım bedeliyle gerçekleştirilen sıcak asfalt çalışmaları tamamlandı. 5

ŞUHUT'TA KIŞ TEDBİRLERİ ALINDI 7



KRAL MİDAS YUVAYA DÖNÜYOR

Ömer Mazi'nin kaleminden 5'te



ODAK'ta mesaiye tatlı mola
Cemile Kaytan'a unutulmaz sürpriz



ODAK Gazetesi muhabiri Cemile Kaytan, 26. yaş gününde çalışma arkadaşlarının hazırladığı sürpriz kutlamayla yeni yaşına girdi. Gazete ofisinde gerçekleştirilen kutlama, samimi ve neşeli anlara sahne oldu

ODAK Gazetesi muhabiri Cemile Kaytan, 26. yaş gününü ekip arkadaşlarının hazırladığı sürprizle kutladı. Çalışma masasındaki görevini sürdürdüğü sırada yükselen "İyi ki doğdun" sesleriyle şaşkınlık yaşayan Kaytan, elinde doğum günü pastasıyla karşısına çıkan arkadaşlarının bu jesti karşısında mutluluğunu gizleyemedi.

"SİZLERİ ÇOK SEVİYORUM"

Duygusal anların da yaşandığı kutlamada Kaytan, mumları üflemeden önce kısa bir konuşma yaptı. Çalışma arkadaşlarına teşekkür eden Kaytan, "Dileğim inşallah hep birlikte başarılı, güzel yıllarımız olsun. Sizleri çok seviyorum" ifadelerini kullandı. Doğum günü pastasının kesilmesinin ardından ODAK çalışanları, Cemile Kaytan'ın yeni yaşını kutlayarak sağlık, mutluluk ve başarı dileklerini iletti. Ekip arkadaşlarının bir araya geldiği kutlama, hatıra fotoğrafları ve sohbet eşliğinde sona erdi. **ODAK HABER MERKEZİ**



Derya Uluğ ve Asil Gök Dünyaevine girdi

Şarkıcı Derya Uluğ ile müzisyen Asil Gök, 10 yıldır devam eden birlikteliklerini evlilikle taçlandırdı. Sanat ve spor dünyasından çok sayıda tanınmış ismin katıldığı düğünde, çiftin nikah şahitliğini eski futbolcu Mesut Özil, yapımcı Polat Yağcı ve Samsun Demir yaptı.

Uzun yıllardır birlikte olan şarkıcı Derya Uluğ ve müzisyen Asil Gök, ilişkilerini evlilikle resmiyete taşıdı. Düzenlenen düğün töreninde çiftin aileleri, yakın dostları ve sanat dünyasından çok sayıda isim bir araya geldi. Gecede davetliler, Uluğ ve Gök'ün mutluluğuna ortak olurken düğünden paylaşılan fotoğraflar da sosyal medyada ilgi gördü.

NİKAH ŞAHİTLERİ ARASINDA MESUT ÖZİL DE YER ALDI

Derya Uluğ ve Asil Gök'ün nikah şahitliğini eski futbolcu Mesut Özil, yapımcı Polat Yağcı ve Samsun Demir üstlendi. Törene katılan davetliler, çiftin hayatlarındaki bu özel ana tanıklık etti. Düğünde Murat Dalkılıç ve sevgilisi Özgü Kaya, Koray Avcı, Hande Doğandemir, Deha Bilimlier ve eşi Aslı Bilimlier ile Cenk Tosun ve eşi Ece Tosun da yer aldı. Sanat ve spor camiasından isimlerin katılımıyla geceye yoğun ilgi gösterildi.







ÜNLÜ İSİMLERDEN ÇİFTE MUTLULUK DİLEKLERİ

Düğüne katılan sanatçılar, çiftin mutluluğunu paylaşarak basın mensuplarına açıklamalarda bulundu. Oyuncu Müjde Uzman, "Çok sevdiğim arkadaşım Derya Uluğ ile bu güzel günde birlikte olmak çok güzel. Düğünleri çok güzel. Umarım çok mutlu olurlar. Mutluluk fotoğrafları da bunu gösteriyor" dedi. Şarkıcı Bengü, "Uzun süren bir birlikteliğin böyle evlilikle sonuçlanması çok heyecan verici" ifadelerini kullandı. Zuhal Topal, İdo Tatlıses ve Ersay Üner de yaptıkları açıklamalarda çifte mutluluk dileklerini ileterek bu özel günde yanlarında olmaktan duydukları memnuniyeti dile getirdi. KAYNAK: HABERTÜRK

ALİNA BOZ, ANNESİYLE İLK KEZ kamera karşısında

İlk kez anne olmaya hazırlanan oyuncu Alina Boz, bebek bezi markası Sleepy ile iş birliği yaptı. Markanın yeni reklam kampanyası için kamera karşısına geçen Boz'a çekimlerde annesi Olga Boz da eşlik etti



Oyunculuk kariyerinin yanı sıra özel hayatındaki gelişmelerle de gündeme gelen Alina Boz, annelik heyecanı yaşadığı dönemde yeni bir reklam anlaşmasına imza attı. Hijyen ve kişisel bakım sektöründe faaliyet gösteren Sleepy, yeni reklam kampanyasında marka yüzü olarak Alina Boz ile anlaştı.

ANNESİYLE İLK KEZ KAMERA KARŞISINA GEÇTİ

Sleepy'nin bebek bezi serisi için gerçekleştirilen reklam çekimlerinde Alina Boz'a annesi Olga Boz eşlik etti. Anne ve kız, ilk kez birlikte kamera karşısına geçerken çekimlerde yaşanan samimi ve duygusal anlar da reklam filmine yansıdı. İkilinin doğal görüntüleri, anne-kız arasındaki güçlü bağı kampanyanın öne çıkan un-surlarından biri haline getirdi.

YENİ REKLAM FİLMİ YAKINDA YAYINLANACAK

Alina Boz'un anneliğe hazırlandığı döneme denk gelen kampanya, annelik heyecanını ve aile bağlarını odağına alıyor. Oyuncunun annesiyle paylaştığı özel anların da yer aldığı Sleepy'nin yeni reklam filminin, önümüzdeki günlerde izleyiciyle buluşması bekleniyor.

■ **KAYNAK** ONEDiO

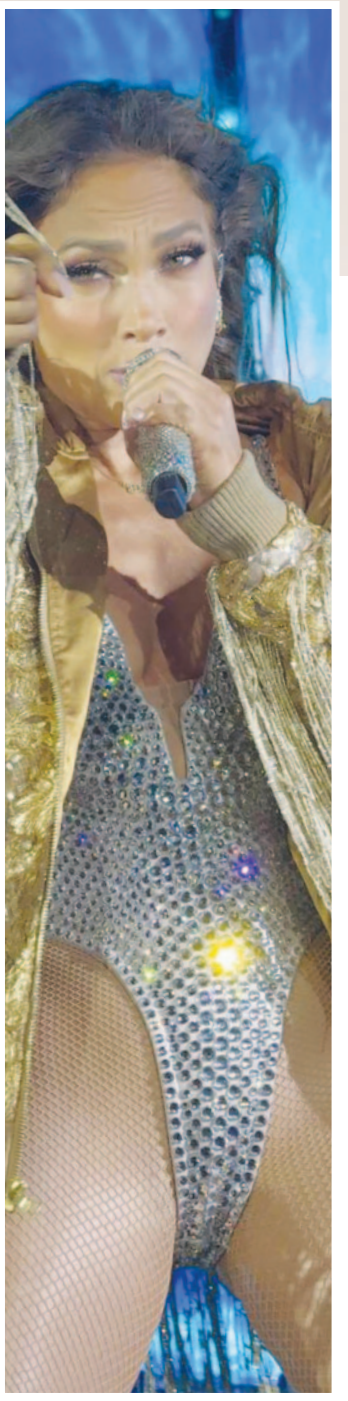

Jennifer Lopez'in oğlundan şaşırtan soru: Anne, neden pantolon giymiyorsun?

Dünyaca ünlü şarkıcı Jennifer Lopez, sahne kostümleriyle ilgili yıllar önce oğlu Max'in kendisine yönelttiği soruyu anlattı. Las Vegas'taki gösterisinin ardından yaşanan diyaloğu paylaşan Lopez, oğlunun sahnede neden pantolon giymediğini merak ettiğini söyledi.

Sahne performanslarında cesur kostüm tercihleri ve danslarıyla tanınan Jennifer Lopez, Drew Barrymore'un televizyon programına konuk oldu. Yeni sahne gösterilerini konu alan The JLo Show belgeselinin tanıtımı için programa katılan 57 yaşındaki şarkıcı, yaklaşık 10 yıl önce Las Vegas'ta verdiği konserin ardından oğlu Max ile arasında geçen konuşmayı izleyicilerle paylaştı. Ünlü şarkıcı, oğlunun bunun yerine sahne kıyafetlerini sorguladığını belirterek şu ifadeleri kullandı: "10 yıl önce Vegas'taki ilk gecemin açılışıydı. Çocuklar yedi yaşındaydı. Sekiz yaşına girmek üzereydiler. Gösteri bittikten sonra oğlum Max yanıma geldi. 'Gösteri çok güzeldi!' diyeceğini sanıyordum ama 'Anne! Neden sahnede hiç pantolon giymiyorsun?' dedi. Ben de 'Ah evet, bu senin için tuhaf olmalı' dedim."

"BEN BİR ŞOV KIZIYIM" DİYEREK TERCİHİNİ SAVUNDU

Sahne kostümleri nedeniyle zaman zaman eleştirilerin hedefi olan Jennifer Lopez, bu yorumların performans tarzını değiştirmesine neden olmadığını ifade etti. Kıyafet tercihinin sahne kimliğinin bir parçası olduğunu vurgulayan şarkıcı, "Sadece 'Ben bir şov kızıyım' diyorum. Ben bir dansçıyım, ben bir şov kızıyım. Yaptığım iş bu" sözleriyle yaklaşımını dile getirdi.
HABERTÜRK

Aslı Enver'den Kızı Elay'la eğlenceli paylaşım: "Büyüyünce gurme olacakmış"

Oyuncu Aslı Enver, 3 yaşındaki kızı Elay ile birlikte çekilen yeni fotoğraflarını sosyal medya hesabından paylaştı. Anne-kızın keyifli anlarına ilişkin notuyla dikkat çeken Enver, "Büyüyünce gurme olacakmış, sohbetimiz de bu yönde" dedi



2022 yılında iş insanı Berkin Gökbudak ile evlenen oyuncu Aslı Enver, 2023 yılında anne olmanın mutluluğunu yaşadı. Özel hayatını zaman zaman sosyal medya paylaşımlarıyla takipçileriyle paylaşan Enver, bu kez kızı Elay ile geçirdiği ara tatilden kareleri gündeme taşıdı.

ANNE-KIZIN PAYLAŞIMINA GURME NOTU

Kızıyla birlikte çekilen fotoğraflarını yayımlayan Aslı Enver, paylaşımına "Ara tatilin tadını çıkaranlar... Büyüyünce gurme olacakmış, sohbetimiz de bu yönde" notunu ekledi. Elay ile arasındaki eğlenceli diyaloğu takipçileriyle paylaşan oyuncunun gönderisi, kısa sürede ilgi gördü. Aslı Enver'in kızının gelecekteki mesleğine ilişkin esprili ifadesi de paylaşımın öne çıkan ayrıntılarından biri oldu.

BERKİN GÖKBUDAK'TAN EŞİNE KALPLİ YORUM

Aslı Enver'in paylaşımına eşi Berkin Gökbudak da kayıtsız kalmadı. Anne ve kızının fotoğraflarına kırmızı kalp emojisiyle karşılık veren Gökbudak, "Benim kızlar" ifadelerini ekledi. Aile yaşantılarından zaman zaman kesitler paylaşan çiftin bu etkileşimi, sosyal medya kullanıcılarının da ilgisini çekti.

■ **KAYNAK** HABERTÜRK



GÜNLÜK TARAFSIZ SİYASİ GAZETE
HERŞEY TÜRKİYE İÇİNDİR
ODAK

HAVA DURUMU

13° -2°

18 CEMAZİYELAHİR 1448

Namaz vakitleri

İMSAK	06:19	İKİNDİ	15:23
GÜNEŞ	07:46	AKŞAM	17:45
ÖĞLE	12:50	YATSI	19:07

Afyonlu Uzman Çavuş MEHMET ÇETİN'DEN acı haber

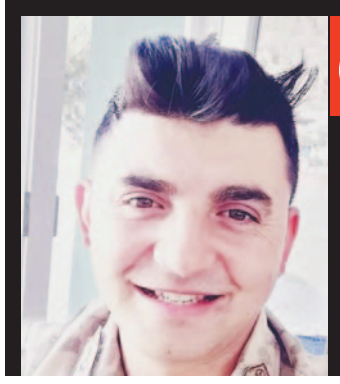

Eskişehir'de görev yapan, Afyonlu Uzman Çavuş Mehmet Çetin evinde ölü bulundu

Eskişehir İl Jandarma Komutanlığında görevli Jandarma Uzman Çavuş Mehmet Çetin'den acı haber geldi. Afyonkarahisar'ın Sultandağı ilçesi nüfusuna kayıtlı olan Çetin, ikamet ettiği evinde hayatını kaybetmiş halde bulundu. Çetin'in evinde ölü bulunması üzerine ilgili birimler tarafından olayla ilgili inceleme başlatıldı. Eskişehir İl Jandarma Komutanlığında görev yapan Mehmet Çetin'in ölümünün ardından olayın meydana geldiği evde inceleme gerçekleştirildi. Jandarma Uzman Çavuş Çetin'in hangi nedenle hayatını kaybettiğinin belirlenmesi için başlatılan incelemenin sürdüğü öğrenildi. Olayın kesin ölüm nedeninin yapılacak araştırmaların ardından netlik kazanması bekleniyor.

Bakan Şimşek, Şahap Kavcıoğlu için hangi kararı aldı?



Hazine ve Maliye Bakanı Mehmet Şimşek, eski BDDK Başkanı Şahap Kavcıoğlu hakkında yürütülen ön incelemenin ardından soruşturma izni verdi

İstanbul Cumhuriyet Başsavcılığı tarafından yürütülen fon soruşturması kapsamında, eski Bankacılık Düzenleme ve Denetleme Kurumu (BDDK) Başkanı Şahap Kavcıoğlu hakkında soruşturma izni talep edildi. Başsavcılığın talebinin ardından Hazine ve Maliye Bakanı Mehmet Şimşek, konunun incelenmesi amacıyla Bakanlık Teftiş Başkanlığını ön inceleme yapmak üzere görevlendirdi. Görevlendirme kapsamında hazırlanan rapor, Bakan Şimşek'in değerlendirmesine sunuldu.

ÖN İNCELEME RAPORU SONRASI KARAR VERİLDİ

Hazine ve Maliye Bakanlığından edinilen bilgilere göre Bakan Mehmet Şimşek, Bakanlık Teftiş Başkanlığı tarafından hazırlanan ön inceleme raporunu esas alarak Şahap Kavcıoğlu hakkında soruşturma izni verilmesine karar verdi. Böylece İstanbul Cumhuriyet Başsavcılığının fon soruşturması kapsamında talep ettiği izin sürecinde Bakanlık tarafından karar alınmış oldu. AA

Afyon'da polis denetimlerinde kaç aranan şahıs yakalandı?

Afyonkarahisar genelinde gerçekleştirilen güvenlik denetimlerinde 32 aranan şahıs yakalanırken, çok sayıda silah ve uyuşturucu madde ele geçirildi





Afyonkarahisar'da polis ekipleri tarafından şok uygulamalar, kız öğrenci yurtları çevresi, Hıdırlık Mesire Alanı, Erenler bölgesi ve kentin farklı noktalarında denetimler gerçek-leştirildi. Yapılan uygulamalar kapsamında toplam 7 bin 91 şahsın Genel Bilgi Toplama (GBT) sorgusu yapılırken, bin 683 araç da kontrol edildi. Denetimlerde çeşitli suçlardan arandığı belirlenen 32 şahıs yakalandı. Kontroller sırasında 2 tabanca, 2 tüfek, 35 fişek, 24 adet uyuşturucu hap, uyuşturucu madde emdirilmiş 4 peçete ve farklı türlerde uyuşturucu maddeler ele geçirildi. Ayrıca üzerinde bıçak taşıdığı tespit edilen 16 şahsa idari yaptırım uygulandı.

İŞ YERLERİ DE DENETLENDİ

Güvenlik güçlerinin kent genelindeki denetimleri kapsamında 2 iş yerinde de kontrol gerçekleştirildi. İş yerlerinde bulunan toplam 197 kişinin GBT sorgusu yapılırken, denetimler sonucunda mevzuata aykırı durumlar nedeniyle 2 iş yeri hakkında idari işlem uygulandı. Denetimler kapsamında ayrıca 30 şahıs ve 39 araç hakkında çeşitli ihlaller nedeniyle idari para cezası verildi. KAYNAK: İHA

Afyon'da 2 bin 513 uyuşturucu

HAP NASIL ele geçirildi?

Afyon'da düzenlenen narkotik operasyonunda 2 bin 513 uyuşturucu hap ele geçirilirken, gözaltına alınan 1 kişi tutuklandı

Afyonkarahisar İl Emniyet Müdürlüğü Narkotik Suçlarla Mücadele Şube Müdürlüğü ekipleri, uyuşturucu madde ticaretinin önlenmesine yönelik yürüttükleri çalışmalar kapsamında şüpheli bir otomobili durdurdu. Güvenlik güçleri tarafından araçta gerçekleştirilen aramada toplam 2 bin 513 adet uyuşturucu hap bulundu. Ele geçirilen uyuşturucu maddelere el konulurken, araçta bulunan M.T. isimli şahıs hakkında işlem başlatıldı. KAYNAK: İHA

MAHKEME TUTUKLAMA KARARI VERDİ

Olayla ilgili olarak M.T. isimli şahıs hakkında uyuşturucu veya uyarıcı madde ticareti yapmak suçundan adli işlem gerçekleştirildi. Emniyetteki işlemleri tamamlanan şüpheli, daha sonra adliyeye sevk edildi. Cumhuriyet savcılığındaki işlemlerinin ardından mahkemeye çıkarılan M.T., hakkında verilen tutuklama kararı doğrultusunda cezaevine gönderildi.



Eskişehir'de silahlı kovalamaca

Eskişehir'de elinde silahla bir kişiyi kovalayan şüpheli, polis ekipleri tarafından aracında yakalandı

Olay, Eskişehir'in Tepebaşı ilçesine bağlı Çamlıca Mahallesi'nde, Ofis Sokak ile Tombakzade Caddesi üzerinde meydana geldi. Edinilen bilgilere göre, Ofis Sokak üzerinden Tombakzade Caddesi yönüne doğru ilerleyen ve elinde silah bulunan bir kişi, henüz kimliği belirlenemeyen başka bir şahsı kovalamaya başladı. Kovalamaca sırasında silahlı şüphelinin cüzdanını yola düşürdüğü öğrenilirken, yaşananlar üzerine polis ekiplerine ihbarda bulunuldu. İhbar üzerine bölgeye gelen polis ekipleri, silahlı kovalamacaya karıştığı belirtilen şüpheliyi Tombakzade Caddesi üzerinde 26 APN 238 plakalı aracının içerisinde yakaladı. Araçta gerçekleştirilen aramada olayda kullanıldığı değerlendirilen bir adet silah ele geçirilerek muhafaza altına alındı. Polis ekiplerinin yaptığı sorgulamada şüphelinin, kovaladığı kişiye ateş açtığını söylediği öğrenildi. Kovalanan kişinin olayda yaralanıp yaralanmadığına ilişkin henüz bilgi edinilemezken, polis ekiplerinin olayla ilgili incelemesi devam ediyor. İHA



Emirdağ'da kış trafiği için hangi tedbirler alınacak?

Afyonkarahisar'ın Emirdağ ilçesinde, kış mevsiminde ulaşımın güvenli ve kesintisiz sağlanması için trafik tedbirleri değerlendirildi

Afyonkarahisar'ın Emirdağ ilçesinde yaklaşan kış mevsimi öncesinde trafik güvenliğinin sağlanması ve ulaşımda aksama yaşanmaması amacıyla Kış Mevsimi Trafik Tedbirleri Toplantısı gerçekleştirildi. Emirdağ Kaymakamı Adem Topaca başkanlığında düzenlenen toplantıya, ilçedeki ilgili kurum amirleri ve temsilcileri katıldı. Görüşmede, kış aylarında etkili olması beklenen kar yağışı ve buzlanmaya karşı yürütülecek çalışmalar, karla mücadele faaliyetleri, yolların güvenliğinin sağlanması ve ulaşım güzergahlarının açık tutulmasına yönelik hazırlıklar ele alındı.

KAR VE BUZLANMAYA KARŞI ALINACAK ÖNLEMLER GÖRÜŞÜLDÜ

Toplantıda ayrıca kış şartlarında sürücülerin dikkat etmesi gereken hususlar, kış lastiği kullanımı ve olumsuz hava koşullarında trafik güvenliğinin korunmasına yönelik tedbirler değerlendirildi. Kar yağışı ve buzlanmanın ulaşım üzerindeki etkilerinin en aza indirilmesi için kurumlar arasında yürütülecek koordinasyon çalışmaları da görüşüldü. Toplantı, kış dönemi boyunca ilgili ekiplerin teyakkuz halinde bulunması ve kurumlar arasındaki iş birliğinin artırılmasına yönelik değerlendirmelerin ardından sona erdi.
KAYNAK: İHA



Afyon'da polis ekipleri kadınları KADES hakkında bilgilendirdi

Afyonkarahisar'ın Sultandağı ilçesinde polis ekipleri, kadınlara ve öğrencilere yönelik kadına şiddetle mücadele konusunda bilgilendirme çalışması yaptı

Sultandağı İlçe Emniyet Müdürlüğü ekipleri, Kadına Yönelik Şiddete Karşı Uluslararası Mücadele Günü dolayısıyla ilçede bilgilendirme faaliyetleri gerçekleştirdi. Çalışmalar kapsamında pazar yeri, Sultandağı Meslek Yüksekokulu ve Kadın Kültür Evi ziyaret edilerek kadınlara ve öğrencilere yönelik bilgilendirmeler yapıldı. Düzenlenen seminerlerde kadına yönelik şiddetle mücadele kapsamında yürürlükte bulunan yasal düzenlemeler, kadınların sahip olduğu haklar ve şiddet durumunda başvurulabilecek koruyucu ve önleyici tedbirler hakkında katılımcılara bilgi aktarıldı.

KADES UYGULAMASININ KULLANIMI ANLATILDI

Bilgilendirme faaliyetlerinde, Ailenin Korunması ve Kadına Karşı Şiddetin Önlenmesine Dair Kanun kapsamında sunulan haklar ve koruma mekanizmalarının yanı sıra Kadın Destek Uygulaması (KADES) da tanıtıldı. Polis ekipleri, KADES uygulamasının cep telefonlarına nasıl indirileceğini, kullanım aşamalarını ve acil durumlarda kolluk kuvvetlerine hızlı şekilde ulaşılmasını sağlayan işlevlerini anlattı. Katılımcılara şiddet veya tehdit durumlarında uygulamanın nasıl kullanılacağı konusunda da bilgilendirme yapıldı.





BROŞÜRLER DAĞITILDI, SORULAR YANITLANDI

Sultandağı İlçe Emniyet Müdürlüğü ekiplerinin gerçekleştirdiği çalışmaların sonunda kadınlara ve öğrencilere kadına yönelik şiddetle mücadele, yasal haklar ve KADES uygulaması hakkında bilgilendirici broşürler dağıtıldı. Katılımcıların uygulamanın kullanımı ve acil durumlarda yapılması gerekenlerle ilgili yönelttiği sorular polis ekipleri tarafından yanıtlandı. İHA

Bolvadin'de otomobil motosiklete çarptı

Afyon'un Bolvadin ilçesinde otomobil ile motosikletin çarpıştığı trafik kazasında motosiklet sürücüsü yaralandı

Kaza, Bolvadin ilçesindeki Çarşı Meydanı'nda bulunan döner kavşakta meydana geldi. Edinilen bilgilere göre, İstasyon Caddesi'nden çarşı yönüne ilerleyen H.B. idaresindeki 06 SET 02 plakalı otomobil ile kavşakta seyreden K.A. yönetimindeki 03 KS 105 plakalı motosiklet çarpıştı. Çarpışmanın ardın-dan kontrolden çıkarak devrilen motosikletin sürücüsü K.A. yaralanırken, kazaya karışan araçlarda maddi hasar meydana geldi.

YARALI SÜRÜCÜ HASTANEYE KALDIRILDI Kazayı gören çevredeki vatandaşların 112 Acil Çağrı Merkezi'ne ihbarda bulunması üzerine olay yerine sağlık ve polis ekipleri yönlendirildi. Sağlık ekipleri tarafından olay yerinde ilk müdahalesi yapılan motosiklet sürücüsü K.A., ambulansla Bolvadin Devlet Hastanesi'ne götürülerek tedavi altına alındı. Polis ekipleri, otomobil ile motosikletin karıştığı trafik kazasının meydana geliş nedenine ilişkin inceleme başlattı. İHA









Afyon'dan TBMM'ye ziyaret:

Kadın Kolları ve STK'lar Meclis'te

AK Parti Afyonkarahisar İl Kadın Kolları Başkanı Hülya Kalaycı, beraberindeki sivil toplum kuruluşu temsilcileriyle Türkiye Büyük Millet Meclisini ziyaret etti. AK Parti Afyonkarahisar milletvekilleriyle gerçekleştirilen buluşmada kente ilişkin konular gündeme geldi

AK Parti Afyonkarahisar İl Kadın Kolları Başkanı Hülya Kalaycı ve beraberindeki heyet, Ankara programı kapsamında TBMM'de temaslarda bulundu. TBMM Başkanlık Divanı Katip Üyesi ve AK Parti Afyonkarahisar Milletvekili Av. İbrahim Yurdunuseven ile milletvekilleri Av. Ali Özkaya ve Dr. Hasan Arslan, heyeti Mecliste kabul ederek ziyaret dolayısıyla memnuniyetlerini dile getirdi.

MECLİSİN İŞLEYİŞİ HAKKINDA BİLGİLENDİRME YAPILDI

TBMM Başkanlık Divanı Katip Üyesi ve AK Parti Afyonkarahisar Milletvekili Av. İbrahim Yurdunuseven, ziyaret kapsamında heyete Türkiye Büyük Millet Meclisinin çalışmaları ve işleyişi hakkında bilgi verdi. Yurdunuseven, "TBMM AK Parti Afyonkarahisar İl Kadın Kolları Başkanımız Hülya Kalaycı ve ilimiz sivil toplum kuruluşu temsilcilerini Gazi Meclisimizde misafir ettik. Türkiye Büyük Millet Meclisimizin çalışmaları ve işleyişi hakkında kendilerine bilgiler verdik. Nazik ziyaretleri dolayısıyla Başkanımız Hülya Kalaycı ve kıymetli yönetim kurulu üyelerine teşekkür ediyorum" dedi. AK Parti Afyonkarahisar Milletvekili Av. Ali Özkaya da ziyarete ilişkin yaptığı açıklamada, heyetin Mecliste ağırlandığını belirterek, "AK Parti Afyonkarahisar İl Kadın Kolları Başkanımız Hülya Kalaycı ve beraberinde Sivil Toplum Kuruluşlarının temsilcilerini Gazi Meclisimizde misafir ettik. Ziyaretleri için teşekkür ediyorum" dedi



ARSLAN'DAN AFYONKARAHİSAR VURGUSU

AK Parti Afyonkarahisar Milletvekili Dr. Hasan Arslan ise heyetin kent için yürüttüğü çalışmalara dikkat çekerek buluşmanın içeriğine ilişkin değerlendirmelerde bulundu. Arslan, "Afyonkarahisar'ımız için sahada büyük bir özveriyle çalışan çok değerli misafirlerimizi Gazi Meclisimizde ağırladık. AK Parti Afyonkarahisar İl Kadın Kolları Başkanımız Hülya Kalaycı ve Sivil Toplum Kuruluşlarımızın kıymetli temsilcileriyle bir araya gelip şehrimizin yarınları üzerine içten bir sohbet gerçekleştirdik. Nazik ziyaretleri ve güzel gönülleri için kendilerine yürekten teşekkür ediyorum" dedi. **FEYZA ÖZAY TOPUZ**



Afyon'un yetiştirdiği bürokrata yeni görevinde destek

AK Parti Afyonkarahisar milletvekilleri İbrahim Yurdunuseven ve Hasan Arslan, Kentsel Dönüşüm Başkanlığı Taşınmaz ve Kaynak Geliştirme Genel Müdürlüğü görevine atanan hemşehrileri Dursun Baştürk'ü ziyaret ederek yeni görevinden dolayı tebrik etti

BAŞTÜRK'E TEBRİK

TBMM Başkanlık Divanı Katip Üyesi ve AK Parti Afyonkarahisar Milletvekili İbrahim Yurdunuseven ve AK Parti Afyonkarahisar Milletvekili Dr. Hasan Arslan, Ankara'daki temasları kapsamında Kentsel Dönüşüm Başkanlığı Taşınmaz ve Kaynak Geliştirme Genel Müdürlüğüne atanan Dursun Baştürk ile bir araya geldi. Görüşmede, yeni görevi dolayısıyla Baştürk'e başarı dilekleri iletilirken milletvekilleri ziyaretin ardından sosyal medya hesaplarından değerlendimelerde bulundu. TBMM Başkanlık Divanı Katip Üyesi ve AK Parti Afyonkarahisar Milletvekili İbrahim Yurdunuseven, ziyarete ilişkin açıklamasında hemşehrisinin üstlendiği yeni göreve dikkat çekerek, "Ankara Kentsel Dönüşüm Başkanlığı Taşınmaz ve Kaynak Geliştirme Genel Müdürlüğü görevine atanan hemşehrimiz Dursun Baştürk'ü, Milletvekilimiz Hasan Arslan ile birlikte ziyaret ettik. Nazik ev sahipliği ve misafirperverliği dolayısıyla kendilerine teşekkür ediyor, yeni görevinde başarılar diliyorum. Hemşehrimize üstlendiği bu önemli görevde muvaffakiyetler temenni ediyorum" dedi.

■ HABER **FEYZA ÖZAY TOPUZ**

"BAŞARILARININ DAİM OLMASINI TEMENNİ EDİYORUM"

Milletvekili Dr. Hasan Arslan da Dursun Baştürk'ün yeni görevine atanmasından duyduğu memnuniyeti dile getirdi. Baştürk'ün Afyonkarahisar'ın yetiştirdiği değerli bürokratlardan biri olduğunu belirten Arslan, "Afyonkarahisar'ımızın yetiştirdiği değerli bürokratlarımızdan, Kentsel Dönüşüm Başkanlığı Taşınmaz ve Kaynak Geliştirme Genel Müdürü olarak atanan hemşehrimiz Dursun Baştürk'ü, Milletvekilimiz İbrahim Yurdunuseven ile ziyaret ederek yeni görevi dolayısıyla tebrik ettik. Gönül dolusu misafirperverliği için teşekkür ediyor, ülkemize ve milletimize hizmet yolunda başarılarının daim olmasını temenni ediyorum" dedi.

Öğretmenlerden hayat kurtaran bağış:

Bir damla kan, bir umut!

Afyonkarahisar İl Milli Eğitim Müdürlüğü ile Türk Kızılay iş birliğinde, 24 Kasım Öğretmenler Günü etkinlikleri kapsamında "Maarif Kan Bağışı" programı düzenlendi. Öğretmenler, eğitim çalışanları ve veliler, kan bağışında bulunarak ihtiyaç sahiplerine umut oldu

"Geleceğimizi aydınlatan öğretmenlerimiz bu kez bir cana hayat versin" anlayışıyla gerçekleştirilen etkinlik, Afyonkarahisar İl Milli Eğitim Müdürlüğü bahçesinde yapıldı. Programa İl Milli Eğitim Müdür Yardımcısı İbrahim Badak, şube müdürleri, öğretmenler, eğitim çalışanları ve veliler katılarak kan bağışında bulundu.

ÖĞRETMENLERDEN ANLAMLI DAYANIŞMA

Öğretmenler Günü dolayısıyla gerçekleştirilen organizasyonda, eğitim camiası sosyal sorumluluk bilinciyle bir araya geldi. Kan bağışına katılan gönüllüler, öğretmenliğin yalnızca eğitim faaliyetleriyle sınırlı olmadığını, toplumsal dayanışmaya katkı sunmanın da mesleğin önemli değerleri arasında yer aldığını gösterdi.

"HEP SEN VARSIN DİYE..." MESAJI VERİLDİ

"Hep Sen Varsın Diye..." sloganıyla düzenlenen etkinlikte, kan bağışının insan hayatı açısından taşıdığı öneme dikkat çekildi. Programda iyiliğin paylaşarak çoğaldığına vurgu yapılırken insanlık, merhamet ve dayanışma değerlerinin eğitim hayatındaki yeri de ön plana çıkarıldı. İl Milli Eğitim Müdürlüğü tarafından yapılan açıklamada, etkinliğe destek veren tüm öğretmenlere, personele ve velilere teşekkür edildi. Gerçekleştirilen bağışların ihtiyaç sahibi hastalara umut olması temennisinde bulunulurken toplumsal fayda sağlayan dayanışma çalışmalarının önemi vurgulandı.







Başkan Kavak'tan Ankara çıkarması:

Gündem Afyonkarahisar, mesai TBMM'de

AK Parti Afyonkarahisar İl Başkanı Dr. Özgür Kavak, Ankara programı kapsamında Türkiye Büyük Millet Meclisinde milletvekilleri ve komisyon başkanlarıyla bir araya geldi. Görüşmelerde Afyonkarahisar'ın yatırım ve projelerinin yanı sıra ülke gündemine ilişkin konular da ele alındı.

AK Parti Afyonkarahisar İl Başkanı Dr. Özgür Kavak, beraberindeki il başkan yardımcılarıyla birlikte Ankara'da gerçekleştirdiği temaslarda Afyonkarahisar'ın önceliklerini ve teşkilat çalışmalarını gündeme taşıdı. Türkiye Büyük Millet Meclisinde düzenlenen ziyaretlerde kentin gelişimine yönelik çalışmaların yanı sıra farklı alanlardaki güncel konular hakkında karşılıklı görüş alışverişinde bulunuldu.

AFYON'UN YATIRIMLARI MASAYA YATIRILDI

Başkan Kavak, TBMM'de TBMM Başkanlık Divanı Katip Üyesi ve AK Parti Afyonkarahisar Milletvekili Av. İbrahim Yurdunuseven, AK Parti Afyonkarahisar Milletvekilleri Av. Ali Özkaya ve Dr. Hasan Arslan ile görüştü. Top-lantılarda kentte devam eden çalışmalar, hayata geçirilmesi planlanan projeler ve yatırım süreçleri değerlendirildi. Afyonkarahisar'ın ihtiyaçları doğrultusunda atılabilecek adımlar üzerinde durulurken, ilgili kurumlar ve Ankara arasındaki koordinasyonun önemi de gündeme geldi.

HULUSİ AKAR İLE SAVUNMA GÜNDEMİ

Ankara ziyaretleri kapsamında TBMM Milli Savunma Komisyonu Başkanı ve AK Parti Kayseri Milletvekili Hulusi Akar'ı makamında ziyaret eden Kavak, çeşitli konularda istişarelerde bulundu. Askeri geçmişi bulunan İl Başkanı Kavak ile Akar arasındaki görüşmede, ülke gündemi ve milli savunma alanındaki gelişmeler üzerine değerlendirmeler yapıldı. Kavak ve beraberindeki AK Parti heyetinin bir diğer durağı ise TBMM İçişleri Komisyonu Başkanı ve AK Parti İstanbul Milletvekili Süleyman Soylu oldu. Soylu'yu makamında ziyaret eden heyet, ülke gündemi, teşkilat çalışmaları ve Afyonkarahisar'a ilişkin konularda fikir alışverişinde bulundu. Ankara'da gerçekleştirdiği görüşmelere ilişkin açıklamalarda bulunan AK Parti Afyonkarahisar İl Başkanı Dr. Özgür Kavak, kentin gelişmesi ve vatandaşların beklentilerinin karşılanması için çalışmalarını sürdürdüklerini belirtti. Kavak, **"Afyonkarahisar'ımızın her alanda gelişmesi, yatırımların artması ve hemşehrilerimizin beklentilerinin karşılanması adına çalışmalarımızı kararlılıkla sürdürüyoruz. Gazi Meclisimizde milletvekillerimiz ve kıymetli devlet büyüklerimizle gerçekleştirdiğimiz görüşmelerde şehrimizin önceliklerini, projelerini ve hedeflerini ele aldık"** dedi.

"ÖNCELİĞİMİZ AFYON'A HİZMET ETMEK"

Şehrin ihtiyaçlarının ilgili mercilere iletilmesi-nin önemine değinen Kavak, milletvekilleri ve teşkilatla uyum içerisinde çalışmaya devam edeceklerini ifade ederek, "Bizim önceliğimiz Afyonkarahisar'a hizmet etmek, şehrimizin hak ettiği yatırımları almasına katkı sunmak ve vatandaşlarımızın taleplerini en güçlü şekilde ilgili mercilere taşımaktır. Milletvekillerimiz, teşkilatımız ve tüm paydaşlarımızla uyum içerisinde çalışarak Afyonkarahisar'ımız için gayret göstermeye devam edeceğiz" ifadelerini kullandı. Kavak, açıklamasının devamında Cumhurbaşkanı ve AK Parti Genel Başkanı Recep Tayyip Erdoğan'ın ortaya koyduğu Türkiye Yüzyılı hedeflerine de değindi. Afyonkarahisar'ı daha güçlü yarınlara taşımak için çalışmaların kararlılıkla devam edeceğini belirten Kavak, "Cumhurbaşkanımız ve Genel Başkanımız Sayın Recep Tayyip Erdoğan'ın ortaya koyduğu Türkiye Yüzyılı hedefleri doğrultusunda, Afyonkarahisar'ımızı daha güçlü yarınlara taşımak için durmadan, yorulmadan çalışmayı sürdüreceğiz" dedi.





GÜNLÜK TARAFSIZ SİYASİ GAZETE
HERŞEY TÜRKİYE İÇİNDİR ODAK
27 KASIM 2026 CUMA
YIL: 32 SAYI: 9028
HAS MEDYA YAYINCILIK A.Ş.
ADINA
İMTİYAZ SAHİBİ
NURETTİN ALPAY GÜZBEY
Sorumlu Yazı İşleri Müdürü
AHMET SARLIK
İDARE MERKEZİ:
HASAN KARAAĞAÇ MAHALLESİ 3436 SOKAK
NO: 7 K ÖNDÜÇ MESKEN (PAŞA CAMİ KARŞISI)
AFYONKARAHİSAR MERKEZ
İnternet Adresi: www.odakgazetesi.com.tr
TEL & FAX: 0 272 212 21 00
KURUMSAL ELEKTRONİK
POSTA ADRESİ
info@odakgazetesi.com
ULUSAL ELEKTRONİK
TEBLİGAT SİSTEMİ ADRESİ (UETS)
25858-14510-33519
BASKI TESİSLERİ
ARSLAN GÜNEYDOĞU GAZETECİLİK
MATBACILIK VE KAĞITÇILIK A.Ş.
METAL İŞLERİ SANAYİ SİTESİ 2. CAD. NO: 93
KISIKKÖY / MENDERES İZMİR
0232 257 67 32
Yayın Türü: Yerel Süreli

2026 İLAN REKLAM FİYATLARI
RENKLİ
TAM SAYFA : 30.000 TL
YARIM SAYFA : 15.000 TL
ÇEYREK SAYFA : 7.500 TL
LOGO ÜSTÜ : 20.000 TL
KONGRE / VB. İLANLAR 3.500 TL
ZAYİ VB. İLANLAR 400 TL
Fiyatlarımıza KDV dahil değildir
DAĞITIM YERİ: HD GAZETE DERGİ MEDYA TELEVİZYONCULUK RADYO ULAŞIM İNŞAAT GIDA SANAYİ VE TİCARET ANONİM ŞİRKETİ

REHBER ÖĞRETMEN ALINACAK
Afyonkarahisar ili SULTANDAĞI ilçesi Sultandağı Bilim Eğitim ve Öğretime Hizmet Derneğine bağlı Özel Hikmet Gönül Ortaokul Erkek Öğrenci Yurdunda
REHBER ÖĞRETMEN
ihtiyacı vardır
Müracaat için aranan şartlar;
• MEB Özel Barınma Hizmetleri Yönetmeliği hükümleri kapsamında atama şartlarına sahip Rehber Öğretmen olması,
• Bayan olması,
• En az 5 yıl mesleğinde çalışmış,İş tecrübesine sahip olması,
• İhtiyaç halinde esnek çalışma durumuna cevap verebilecek nitelikte olması
(Gece,Hafta sonu vs)
Bu şartları taşıyan Rehber Öğretmenler için irtibat;
Kurucu adına
0507 893 07 84 veya
0272 656 13 15



Kral Midas yuvaya dönüyor

ÖMER MAZİ

Gazetecilikte bazen yollar ayrılır, zaman geçer, hayat insanı başka mecralara sürükler. Ama bazı yollar vardır ki ne kadar uzaklaşsanız da bir gün yeniden aynı noktada kesişir. İşte bugün öyle bir yol ayrımının değil, yıllar sonra yeniden başlayan bir yol arkadaşlığının hikayesini anlatıyorum.

Türkiye'de olduğu gibi dünyada da basın hızla yeni bir döneme giriyor. Gazetecilik, doğduğu günden bu yana hiç durmadan değişti, dönüştü ve kendini yeniledi. Kil tabletlerden mektuplara, mektuplardan duvar haberciliğine, dergilerden tek sayfalık gazetelere, radyodan televizyona, oradan da dijital platformlara uzanan uzun bir yolculuk…

Her dönem kendi iletişim aracını yarattı. Her çağ, gazeteciliğe yeni bir biçim verdi. Değişmeyen tek şey ise insanın haber alma ihtiyacı oldu.

Bugün artık çağın gerisinde kalma lüksümüz yok. Çünkü dünya değişiyor, alışkanlıklar değişiyor, okur değişiyor. Basılı yayıncılık her geçen gün kan kaybediyor. Bir zamanlar yüz binler satan dergiler kapandı. Milyonlarca okura ulaşan gazeteler, bugün bütün enerjilerini dijital yayıncılığa yönlendirmek zorunda kaldı.

Kimse artık bugünün haberini yarın okumak istemiyor. Herkes gelişmeyi anında, olduğu anda, canlı canlı öğrenmek istiyor. Yıllarca benim de emek verdiğim Sabah, Hürriyet ve Cumhuriyet gibi gazeteler de artık güçlerini dijital haberciliğe taşıyor. Ülkenin en tanınmış yazarları, televizyoncuları ve gazetecileri yeni medyanın içinde yerlerini alıyor.

Peki, Afyonkarahisar bu değişimin neresinde?

İşte tam da bu sorunun cevabını ararken Odak Gazetesi'nde Mehmet Emin Güzbey ile bir araya geldik. Uzun uzun konuştuk. Afyonkarahisar'da bülten haberciliğine sıkışıp kalan bir medya anlayışının artık aşılması gerektiğini değerlendirdik. Yeni bir adım atmanın, dijital yayıncılığa güçlü bir giriş yapmanın zamanının geldiği konusunda aynı noktada buluştuk.

Ve kararımızı verdik: Hadi, biz de dijital yayıncılığa geçelim!

Çünkü şunu çok iyi biliyoruz: Her şey değişebilir ama habercilik ve gazetecilik değişmez. Değişen yalnızca mecradır, araçtır, yöntemdir. Gazeteciliğin özü; gerçeğin peşinden gitmek, doğru haberi okurla buluşturmak ve kamuoyunun sesi olmaktır. Bu meslek, hangi platformda yapılırsa yapılsın aynı sorumluluğu taşır.

Biz de şimdi güçlü bir ekiple, Odak Gazetesi bünyesinde yeni bir yolculuğa çıkıyoruz.

16 YIL SONRA YENİDEN AYNI ÇATIDA

Bundan tam 16 yıl önce, 2010 yılında Afyonkarahisar'a gelmeme vesile olan isim Mehmet Emin Güzbey'di. O gün başlayan yol arkadaşlığımızda iki kez birlikte çalıştık. Sonra kendi yollarımızda yürümeye karar verdik. Hayat bizi farklı yerlere götürdü, farklı tecrübeler kazandırdı.

Şimdi ise yıllar sonra yeniden aynı masadayız.

Afyonkarahisar'da gazeteciliğin okulu olarak kabul edilen ODAK'ta, bir kez daha güçlerimizi, tecrübemizi ve birikimlerimizi birleştiriyoruz. Bu kez hedefimiz yalnızca bir yayın yapmak değil; Afyonkarahisar'da dijital gazeteciliğin yeni dönemine güçlü bir katkı sunmak.

Geçmişin birikimini bugünün teknolojisiyle buluşturacağız. Haberin hızını, gazeteciliğin sorumluluğuyla birleştireceğiz. Siyasetten kültür sanata, bürokrasiden ekonomiye, Afyonkarahisar'ın gündemini bütün yönleriyle ele alacağız.

Kimi zaman soracağız, kimi zaman sorgulayacağız. Kimi zaman gündem oluşturacağız, kimi zaman gündemin peşinden gideceğiz.

Ama her zaman gazeteciliğin temel ilkelerinden ayrılmadan yolumuza devam edeceğiz.

Çünkü bu şehirde anlatılacak çok hikaye, sorulacak çok soru ve yazılacak çok şey var.

16 yıl önce başlayan bir hikaye, bugün yeni bir sayfa açıyor.

Kral Midas yeniden yuvaya dönüyor.

Siyasetten kültür sanata, bürokrasiden ekonomiye; Afyonkarahisar'ın gündemini dijital yayıncılığın yeni adresinde buluşturmak üzere…

Yeni bir başlangıç, yeni bir heyecan, aynı gazetecilik tutkusu.

Yuvaya dönüşümüz hayırlı olsun!

Başkan Derviş Aynacı Bademli'nin yol sorununu nasıl çözdü?

Bolvadin Belediye Başkanı Derviş Aynacı'nın talimatıyla Bademli Mahallesi'nde 16 milyon 800 bin TL yatırım bedeliyle gerçekleştirilen sıcak asfalt çalışmaları tamamlandı

Bolvadin Belediyesi tarafından Bademli Mahallesi'nde uzun süredir gündemde olan yol sorununun giderilmesi amacıyla yürütülen sıcak asfalt çalışmaları tamamlandı. Belediye Başkanı Derviş Aynacı'nın talimatları doğrultusunda gerçekleştirilen çalışma kapsamında toplam 3 bin 360 metrekarelik alan sıcak asfaltla kaplandı. 16 milyon 800 bin TL yatırım bedeliyle hayata geçirilen çalışmaların ardından mahalle yolları yenilenerek vatandaşların kullanımına sunuldu. Belediye tarafından yapılan açıklamada, asfaltlanan yolların genişliği ve kullanım konforuna dikkat çekildi. Bolvadin Belediye Başkanı Derviş Aynacı, tamamlanan çalışmalarla ilgili yaptığı açıklamada, göreve geldikleri günden itibaren ilçeye yönelik hizmetleri hayata geçirmek için çalıştıklarını belirtti. Aynacı, "Biz yola çıkarken Bolvadin'imize verdiğimiz sözleri tek tek yerine getirmek için yola çıktık. Biz bu makamlarda günü geçirmek için değil, memleketimize eser kazandırmak için bulunuyoruz. Göreve geldiğimiz ilk gün kollarımızı nasıl sıvadıysak bugün de aynı aşk, aynı heyecan ve aynı azimle çalışmaya devam ediyoruz. Biz konuşarak değil, çalışarak; vaat ederek değil, hizmetleri hayata geçirerek yolumuza devam ediyoruz. Çünkü Bolvadin'in bekleyecek zamanı yok, bizim de kaybedecek bir dakikamız yok"dedi. Belediye yönetimi, çalışmalarda görev alan personele ve sahada emek veren belediye çalışanlarına teşekkür etti.







Bakan Yardımcısı Tarıkdaroğlu, Başkan Köksal'ı ziyaret etti

Aile ve Sosyal Hizmetler Bakan Yardımcısı Zafer Tarıkdaroğlu, Afyonkarahisar programı kapsamında Belediye Başkanı Burcu Köksal'ı makamında ziyaret ederek karşılıklı görüş alışverişinde bulundu

Afyonkarahisar'daki temaslarını sürdüren Aile ve Sosyal Hizmetler Bakan Yardımcısı Zafer Tarıkdaroğlu, Vali Dr. Naci Aktaş ile gerçekleştirdiği ziyaretin ardından Afyonkarahisar Belediyesine geçti. Aile ve Sosyal Hizmetler Bakan Yardımcısı Zafer Tarıkdaroğlu, Afyonkarahisar Belediye Başkanı Burcu Köksal ile bir araya geldi. Ziyarette AK Parti Afyonkarahisar İl Başkanı Özgür Kavak da yer aldı.

GÖRÜŞMENİN ARDINDAN PROGRAMINA DEVAM ETTİ

Belediye başkanlık makamında gerçekleşen görüşmede karşılıklı değerlendirmelerde bulunuldu. Ziyaretini tamamlayan Bakan Yardımcısı Tarıkdaroğlu, belediyeden ayrılarak kentteki programını sürdürdü. Bakan Yardımcısının program dahilinde Aile Sosyal Hizmetler İl Müdürlüğüne, oradan ise huzurevi ve çocuk evlerini ziyaret edeceği öğrenildi. Daha sonra ise Ak Parti İl Başkanlığına ziyaret edeceği oradan ise Emirdağ İlçesine geçeceği öğrenildi.





Mısırlıoğlu'dan peş peşe iddialar: Afyon'da neler oluyor?

İYİ Parti Afyonkarahisar İl Başkanı Muhammet Mısırlıoğlu, haftalık basın toplantısında Afyonkarahisar Ticaret ve Sanayi Odası (ATSO) seçimlerinden Eber Gölü'ndeki çevre sorunlarına, kentteki sağlık hizmetlerinden kadına yönelik şiddete kadar birçok başlıkta değerlendirmelerde bulundu. Devlet hastanesi, diş hastanesi ve acil servise ilişkin çeşitli iddiaları gündeme getiren Mısırlıoğlu, yetkililere çözüm ve soruşturma çağrısı yaptı

İYİ Parti Afyonkarahisar İl Başkanı Muhammet Mısırlıoğlu, haftalık basın toplantısını il başkanlığında gerçekleştirdi. Afyonkarahisar'ın ekonomik gelişimi, doğal kaynaklarının korunması ve kamu hizmetlerinin işleyişine ilişkin açıklamalarda bulunan Mısırlıoğlu, özellikle sağlık kurumlarında yaşandığını öne sürdüğü sorunların takipçisi olacağını belirtti. Toplantıda ayrıca 25 Kasım Kadına Yönelik Şiddete Karşı Uluslararası Mücadele Günü kapsamında kadın cinayetleri ve kamuoyuna yansıdığını söylediği bir güvenlik iddiasını da gündeme taşıdı.

ATSO SEÇİMLERİNDE KAZANAN AFYON OLSUN

Afyonkarahisar Ticaret ve Sanayi Odası seçimlerini değerlendiren Mısırlıoğlu, yaklaşık 9 bin üyesi bulunan odada 6 bin civarında üyenin oy kullandığını ve 35 meslek komitesinde seçimlerin tamamlandığını belirtti. Seçim sürecinin karşılıklı saygı ve centilmenlik içerisinde yürütüldüğünü ifade eden Mısırlıoğlu, yeniden seçilen ve görev değişikliğiyle meclise giren üyeleri tebrik etti. Hüsnü Serteser ve ekibine bugüne kadar yaptıkları hizmetler dolayısıyla teşekkür eden Mısırlıoğlu, yeni dönemde görev alacak isimlere başarı dileyerek, **"Bu seçimleri kaybedeni yoktur, kazananı Afyonkarahisar olsun inşallah"** dedi. Yeni yönetimin sanayi, ihracat, istihdam ve kent ekonomisinin gelişimine katkı sunmasını temenni etti.

EBER GÖLÜ İÇİN TERMAL KAMERA ÇAĞRISI

Eber Gölü'nde her yıl yaşanan yangınların doğal yaşamı tehdit ettiğini belirten Mısırlıoğlu, gölün kuş türleri ve endemik bitkiler açısından taşıdığı öneme dikkat çekti. Kamışlık alanlarda yasa dışı faaliyetler yürütüldüğünü ve bu bölgelerde çıkan yangınların canlılara zarar verdiğini öne süren Mısırlıoğlu, gölün korunması için güvenlik önlemlerinin artırılmasını istedi. Üç ilçenin sınırları içerisinde bulunan göl çevresinde termal kamera sistemlerinin kurulması ve güvenlik devriyelerinin sıklaştırılması gerektiğini ifade eden Mısırlıoğlu, "Bu gölün aslında gözümüzden daha kıymetli olduğunu Afyonkarahisarlılar olarak bilmemiz lazım. Gölümüzü koruyamıyoruz. İlgili ve yetkili kişilere buradan sesleniyorum. Bu gölün her türlü riske rağmen korunması hepimizin görevidir. Herkesin vatandaşlık görevi, bizim cennetimiz orası" diye konuştu.

DEVLET HASTANESİNDE SİYASİ GÖREVLENDİRME İDDİASI

Afyonkarahisar Devlet Hastanesindeki bir yöneticinin görevlendirilmesine ilişkin eleştirilerini yineleyen Mısırlıoğlu, söz konusu kişinin sosyal medya hesaplarında siyasi faaliyetlerine yer verdiğini ileri sürdü. Kamu görevlilerinin siyasi çalışmalarını hastane yönetimindeki görevlerinden ayrı tutması gerektiğini savunan Mısırlıoğlu, hastaların siyasi görüşlerinden bağımsız şekilde sağlık hizmeti alabilmesinin önemini vurguladı. Hastanede "şeflerin şefi" olarak tanımladığı unvanın yetki karmaşasına neden olduğunu iddia eden Mısırlıoğlu, "İnsanların canı var, sağlığı var. Hangi partiden, hangi dünya görüşünden olursa olsun insanlar oraya gittiğinde siyasi vesayet altındaki bir hekimden tedavi almak istemiyor" ifadelerini kullandı. Başhekimliğe çağrıda bulunan Mısırlıoğlu, söz konusu görevlendirmenin yeniden değerlendirilmesini istedi.

DİŞ HASTANESİNDEKİ PARA İDDİASI İÇİN SORUŞTURMA İSTEDİ

Daha önce gündeme getirdiği diş hastanesindeki para hareketliliğine ilişkin iddialarını da tekrarlayan Mısırlıoğlu, bir vatandaşın kendisine ilettiği banka dekontunu ve iletişim bilgilerini İl Sağlık Müdürü Öztürk'e gönderdiğini söyledi. Konuyla ilgili inceleme başlatılmasını beklediğini ancak aradan geçen 15 güne rağmen sonuç alamadığını öne süren Mısırlıoğlu, hastanın şikayetinden vazgeçmesi için doktorun devreye sokulduğunu iddia etti. İl Sağlık Müdürlüğünün konuyu geciktirdiğini savunan Mısırlıoğlu, **"Ben size basında konuşmadan evvel bu vatandaşın telefonunu, adını, göndermiş olduğu para dekontunu gönderdim. İnceleyip soruşturma açacaktınız. Ama ben on beş gün bekledim. Ne yaptınız? O doktoru yolladınız, vatandaşı ikna edip bizden davasını geri çekmesini istediniz"** dedi. Mısırlıoğlu, iddiaların araştırılması ve sorumlular hakkında gerekli işlemlerin yapılması gerektiğini belirtti.

ACİL SERVİSTE 661 KİŞİLİK BEKLEME İDDİASI

Afyonkarahisar Devlet Hastanesi Acil Servisi'ndeki yoğunluğu da gündeme getiren Mısırlıoğlu, bir hastaya ait sıra bilgilerinin kendisinde bulunduğunu ve söz konusu kişinin önünde 661 kişinin yer aldığını ileri sürdü. Hastanın yaklaşık iki buçuk saat beklediğini iddia eden Mısırlıoğlu, acil servislerde hızlı müdahalenin önemine dikkat çekerek sağlık yönetimini eleştirdi. Elinde sıra numarası, kimlik ve hasta bilgilerine ilişkin kayıtlar bulunduğunu söyleyen Mısırlıoğlu, **"Acil ne demek arkadaşlar? Orada 661 kişinin içinde adam iki buçuk saat süre bekliyor. Acil vaka dediğiniz anında müdahale yeridir ya"** ifadelerini kullandı. İl Sağlık Müdürü Öztürk ve hastane yönetimine seslenen Mısırlıoğlu, acil servisteki yoğunluğun giderilmesi için gerekli düzenlemelerin yapılmasını istedi.

"AFYON'UN HAKKINI ARAMAYA DEVAM"

Afyonkarahisar Devlet Hastanesi Acil Servisi'ndeki yoğunluğu da gündeme getiren Mısırlıoğlu, bir hastaya ait sıra bilgilerinin kendisinde bulunduğunu ve söz konusu kişinin önünde 661 kişinin yer aldığını ileri sürdü. Hastanın yaklaşık iki buçuk saat beklediğini iddia eden Mısırlıoğlu, acil servislerde hızlı müdahalenin önemine dikkat çekerek sağlık yönetimini eleştirdi. Elinde sıra numarası, kimlik ve hasta bilgilerine ilişkin kayıtlar bulunduğunu söyleyen Mısırlıoğlu, **"Acil ne demek arkadaşlar? Orada 661 kişinin içinde adam iki buçuk saat süre bekliyor. Acil vaka dediğiniz anında müdahale yeridir ya"** ifadelerini kullandı. İl Sağlık Müdürü Öztürk ve hastane yönetimine seslenen Mısırlıoğlu, acil servisteki yoğunluğun giderilmesi için gerekli düzenlemelerin yapılmasını istedi.

EĞİTİM YÖNETİCİSİ HAKKINDA CİDDİ İDDİA

- **Mısırlıoğlu,** toplantıda Afyonkarahisar'ın bir ilçesinde görev yapan Milli Eğitim yöneticisinin çocuğuna ilişkin kamuoyuna yansımadığını ileri sürdüğü bir olayı da gündeme getirdi.
- **Çocuğun, Kahramanmaraş'taki saldırıyı gerçekleştiren kişiyle mektuplaştığını ve söz konusu saldırgana ilgi duyduğunu öne süren Mısırlıoğlu, çocuğun not defterinde şiddet içerikli planların bulunduğunun kendilerine aktarıldığını iddia etti.**
- Mektupların ele geçirildiğini ancak olayla ilgili kamuoyuna açıklama yapılmadığını savunan Mısırlıoğlu, yetkililerden konunun nasıl sonuçlandırıldığına ilişkin bilgi verilmesini istedi. **Milli Eğitim Bakanı'nın Meclis'teki açıklamalarını da eleştiren Mısırlıoğlu, eğitim kurumlarında güvenlik ve denetim süreçlerinin titizlikle yürütülmesi gerektiğini ifade etti.**





KADINA YÖNELİK SİDDETİN BİLANCOSUNU PAYLAŞTI

25 Kasım Kadına Yönelik Şiddete Karşı Uluslararası Mücadele Günü kapsamında açıklamalarda bulunan Mısırlıoğlu, 2026 yılının ilk 10 ayına ilişkin kadın cinayeti ve şüpheli ölüm verilerini paylaştı. Bu dönemde 247 kadının cinayete kurban gittiğini, 289 kadın ölümünün ise şüpheli olarak kayıtlara geçtiğini belirten Mısırlıoğlu, kadınların korunmasına yönelik politikaları eleştirdi. Aile ve Sosyal Hizmetler, Adalet ve İçişleri Bakanlıklarının sorumluluklarını yerine getirmesi gerektiğini savunan Mısırlıoğlu, kadınların yaşam hakkının korunması için daha etkili önlemler alınması çağrısında bulundu.

İl Başkanından Vali ve Başkana AÇIK ÖNERİ

Afyonkarahisar'da artan intihar vakalarına dikkat çeken İYİ Parti Afyonkarahisar İl Başkanı Muhammet Mısırlıoğlu, Isparta Belediyesinin hayata geçirdiği Aile ve Psikolojik Danışma Merkezi'ni örnek göstererek Afyonkarahisar Valisi Dr. Naci Aktaş ve Afyonkarahisar Belediye Başkanı Burcu Köksal'a kentte benzer bir merkezin kurulması yönünde çağrıda bulundu

İYİ Parti Afyonkarahisar İl Başkanı Muhammet Mısırlıoğlu, haftalık basın toplantısını İYİ Parti Afyonkarahisar İl Başkanlığında gerçekleştirdi. Türkiye ve Afyonkarahisar gündemine ilişkin değerlendirmelerde bulunan Mısırlıoğlu, kentte artan intihar vakalarına değinerek ekonomik ve sosyal sorunların yol açtığı bunalımlara karşı çözüm üretilmesi gerektiğini söyledi. Isparta Belediyesinin uygulamasını örnek gösteren Mısırlıoğlu, Afyonkarahisar'da da sosyal ve psikolojik destek hizmetlerinin yaygınlaştırılmasını önerdi.

İNTİHAR VAKALARINDAKİ ARTIŞA DİKKAT ÇEKTİ

Afyonkarahisar'da intihar vakalarının yıllar içerisinde yükseldiğini belirten Mısırlıoğlu, 2018 yılında 26 olan vaka sayısının 2024 yılında 43'e, 2025 yılında ise 50'ye ulaştığını ifade etti. Son yılın verilerinde 38 erkek ve 12 kadın bulunduğunu aktaran Mısırlıoğlu, insanların ekonomik ve sosyal sorunlar nedeniyle içine düştükleri çıkmazları yakınlarıyla dahi paylaşamadıklarını belirterek, "Bakın arkadaşlar, yaşadığımız sosyal patlamanın neticesinde birçok insan içine düştüğü durumdan kurtulamıyor. Ve çevresinde de bir çoğunluğu utandığından, sıkıldığından, arlandığından ne eşiyle paylaşabiliyor bu durumu, ne çocuklarıyla paylaşabiliyor, ne büyükleriyle paylaşabiliyor. Kimseyle paylaşamıyor" dedi.

"KİMSEYİ BU DURUMA DÜŞMEYECEK DİYE SEYREDEMEYİZ"

Toplumsal sorunların görmezden gelinemeyeceğini vurgulayan Mısırlıoğlu, yaşanan bunalımların insanların yaşamlarını ciddi biçimde etkilediğini söyledi. Konunun herkes açısından önem taşıdığını belirten Mısırlıoğlu, "Böyle bir saçma düzenin içindeyiz ki hiç kimseyi bu duruma düşmeyecek diye bakıp oturup seyredemeyiz. Yarın bir gün hepimizin başına Allah korusun bu tür olaylar, bu tür durumlarla karşı karşıya gelebiliriz" ifadelerini kullandı.

ISPARTA'DAKİ DANIŞMA MERKEZİNİ ÖRNEK GÖSTERDİ

Komşu il Isparta'da belediye tarafından kurulan Aile ve Psikolojik Danışma Merkezi'ni örnek gösteren Mısırlıoğlu, merkezde sosyal ve psikolojik açıdan desteğe ihtiyaç duyan vatandaşlara çeşitli hizmetler sunulduğunu belirtti. Ücretsiz muayene ve tetkik hizmetlerinin yanı sıra sosyal güvencesi olmayan vatandaşlara ilaç ve tıbbi malzeme desteği de sağlandığını aktaran Mısırlıoğlu, merkezde doktor, psikolog, diyetisyen, hemşire, tıbbi sekreter ve yardımcı personelin görev yaptığını söyledi. Mısırlıoğlu, "İlimizin komşusu olan Isparta Belediyesi burada geçtiğimiz yıllarda Isparta'da artan intihar vakalarından dolayı psikolojik danışma merkezi, aile ve psikolojik danışma merkezi kurmuş. Bakın Isparta Belediyesi kurmuş. Şu anda da çalışıyor" ifadelerini kullandı.

AFYON'DA DA MERKEZ KURULMASINI İSTEDİ

"Psikolojisi bozuk olan insanlarımız buradaki poliklinik aracılığıyla topluma yeniden kazandırılır"

Isparta'daki uygulamanın Afyonkarahisar'da da hayata geçirilebileceğini dile getiren Mısırlıoğlu, Afyonkarahisar Valisi Dr. Naci Aktaş ve Afyonkarahisar Belediye Başkanı Burcu Köksal'ın öneriyi değerlendirmesini istedi. Mahalle muhtarları aracılığıyla desteğe ihtiyaç duyan vatandaşların belirlenebileceğini ifade eden Mısırlıoğlu, "Bizim Afyonkarahisar Belediyemiz de buna benzer bir yer açabilir, hizmete koyabilir. Bununla ilgili de mahalle muhtarları aracılığıyla sosyal durumu sıkıntılı olan, psikolojisi bozuk olan insanlarımız buradaki poliklinik aracılığıyla topluma yeniden kazandırılır, özgüveni yeniden toparlanır, millete yeniden sağlıklı bireylerle buluşturulur diyorum" dedi. Mısırlıoğlu, kentte benzer bir merkezin kurulmasının ihtiyaç olduğunu belirterek önerisinin hem Vali hem de Belediye Başkanı tarafından araştırılıp takip edilmesini istedi.

HABER FEYZA ÖZAY TOPUZ

"Atanamayan öğretmenler üç harfli marketlere mi mahkum?"

İYİ Parti Afyonkarahisar İl Başkanı Muhammet Mısırlıoğlu, 15 bin öğretmen atamasını ve yaklaşık 1 milyon öğretmen mezununun istihdam sorununu eleştirdi. Çocuklarının öğretmen olması için yıllarca umutla bekleyen ailelerin yaşadığı hayal kırıklığına dikkat çeken Mısırlıoğlu, atanamayan öğretmenlerin üç harfli zincir marketlerde asgari ücretle kasiyer olarak çalışmak zorunda kaldığını belirtti

İYİ Parti Afyonkarahisar İl Başkanı Muhammet Mısırlıoğlu, haftalık basın toplantısını il başkanlığında gerçekleştirdi. Türkiye gündemine ilişkin değerlendirmelerde bulunan Mısırlıoğlu, öğretmen atamaları ve ücretli öğretmenlik uygulamasının yanı sıra zincir marketlerin yerel esnaf üzerindeki etkilerini gündeme taşıdı. Üniversite eğitimini tamamlayan öğretmen adaylarının istihdam sorununa değinen Mısırlıoğlu, eğitim sistemindeki planlama eksikliğinin hem gençleri hem de ailelerini olumsuz etkilediğini savundu.

"UCUZ ÖĞRETMENLİK"

Milli Eğitim Bakanlığı bütçesini ve öğretmen atama sayılarını değerlendiren Mısırlıoğlu, yaklaşık 1 milyon öğretmen mezunu bulunmasına rağmen 15 bin atamanın yeterli olmadığını söyledi. Üniversitelerdeki plansız kontenjan artışlarının istihdam sorununu büyüttüğünü savunan Mısırlıoğlu, "Atanacak on beş bin öğretmen sayısına baktım. Allah Allah dedim. Yani burada on beş bin kişiyi öğretmen olarak atayacağını bir müjde olarak Sayın Cumhurbaşkanı duyurdu" ifadelerini kullandı. Türkiye'de 70 bin kişinin ücretli öğretmenlik yaptığını belirten Mısırlıoğlu, bu uygulamayı "ucuz öğretmenlik" olarak nitelendirdi.

"HAYALLER YARIM KALIYOR"

Eğitim fakültelerini kazanan gençlerin ailelerinde büyük bir sevinç ve gelecek beklentisi oluştuğunu belirten Mısırlıoğlu, mezuniyet sonrasında yaşanan işsizlik sorununun bu umutları boşa çıkardığını ifade etti. Çocuklarının öğretmen olacağı düşüncesiyle gurur duyan anne babaların, yıllarca eğitim gören evlatlarının mesleklerini yapamadığına tanıklık ettiğini söyleyen Mısırlıoğlu, **"Eğitim fakültesini kazandığında anne babaların gözündeki parıltıyı hepiniz biliyorsunuz. Yakınlarınızdan öğretmen olan bir sürü tanıdığınız var. Onların çocukları eğitim fakültesini kazandığında, 'Benim kızım Afyon Kocatepe Üniversitesi Eğitim Fakültesini tutturdu, Konya Selçuk Üniversitesi Eğitim Fakültesini tutturdu' dediklerinde gözlerindeki ışıltıyı görüyorsunuz"** dedi.



ATANAMAYAN ÖĞRETMENLER KASİYERLİK YAPIYOR

Öğretmenlik mesleğini yapmak isteyen ancak atama beklediği için farklı sektörlere yönelen gençlerin durumuna dikkat çeken Mısırlıoğlu, eğitimli iş gücünün düşük ücretli işlerde çalışmak zorunda kalmasını eleştirdi. Dört yıllık üniversite eğitiminin ardından öğretmenlik yapamayan gençlerin zincir marketlerde kasiyer olarak istihdam edildiğini belirten Mısırlıoğlu, "Benim kızım öğretmen olacak diyen bakkal Mehmet amcanın çocuğu, o üç harfli markette kasiyer olarak asgari ücretle on iki saat çalışıyor. güler misiniz, ağlar mısınız?" sözleriyle yaşanan tabloya tepki gösterdi.

ÜÇ HARFLİ MARKETLER ESNAFI ZORLUYOR

Zincir marketlerin gıda ürünlerinden kırtasiyeye, tekstilden günlük tüketim malzemelerine kadar geniş bir ürün yelpazesiyle faaliyet göstermesini eleştiren Mısırlıoğlu, bu durumun küçük işletmelerin rekabet gücünü azalttığını savundu. Mahalle bakkallarının ve kırtasiyecilerin ekonomik faaliyetlerini sürdürmekte zorlandığını belirten Mısırlıoğlu, "Mahalle bakkalı gitti. Mahalle kültürü gitti. Yerel esnafın durumu bitti bu üç harflilerin yüzünden. Neredeyse otomobil de satıyor bu üç harfli marketler. Doğru mu? Yerel esnaf ne satacak?" ifadelerini kullandı.

GIDA FİYATLARI İÇİN DESTEK İSTEDİ

Tarım Kredi marketlerinin ekonomik durumunu ve şube kapatma kararlarını da gündeme getiren Mısırlıoğlu, devletin kaynaklarını yerel esnafı desteklemek amacıyla değerlendirmesi gerektiğini söyledi. Gıda ürünlerindeki vergilerin vatandaşın alım gücünü olumsuz etkilediğini savunan Mısırlıoğlu, özellikle çocukların temel tüketim ürünlerine erişmekte zorlandığını belirtti. "Vallahi ben geziyorum, çocuklarımızın cebinde orada görünen raftaki herhangi bir ürünü alacak para yok. Alacak para yok" diyen Mısırlıoğlu, sosyal devlet anlayışı doğrultusunda temel ihtiyaç ürünlerine yönelik teşviklerin artırılmasını ve vatandaşın ekonomik açıdan desteklenmesini istedi.

HABER FEYAZ ÖZAY TOPUZ



Afyonkarahisar Belediyesinde kamu etiği masaya yatırıldı

Afyonkarahisar Belediyesi tarafından belediye personeline yönelik "Kamu Görevlileri Etik Davranış İlkeleri Eğitim Semineri" düzenlendi. Seminerde, kamu hizmetlerinin yürütülmesinde esas alınan etik ilkeler, kamu görevlilerinin sorumlulukları ve meslek hayatında uyulması gereken davranış kuralları ele alındı





Afyonkarahisar Belediyesi, personeline yönelik eğitim faaliyetleri kapsamında "Kamu Görevlileri Etik Davranış İlkeleri Eğitim Semineri" gerçekleştirdi. Belediye çalışanlarının katılımıyla düzenlenen programda, kamu görevlerinin yerine getirilmesi sırasında dikkate alınması gereken etik esaslar ve mesleki sorumluluklar hakkında bilgilendirme yapıldı.

KAMU HİZMETİNDE ETİK İLKELER ELE ALINDI

Seminer kapsamında, kamu hizmetlerinde etik davranışın temelini oluşturan ilkeler üzerinde duruldu. Kamu görevlilerinin görev ve yetkilerini kullanırken uymaları gereken kurallar, taşıdıkları sorumluluklar ve mesleki davranış standartları hakkında katılımcılara bilgi verildi.

Türk Tarım Orman-Sen'in bölge toplantısı Afyon'da yapıldı

Türk Tarım Orman-Sen'in 5'inci Bölge Temsilcileri İstişare Toplantısı, 11 ili kapsayan bölgeden sendika yöneticileri ve temsilcilerin katılımıyla Afyonkarahisar'da gerçekleştirildi. Toplantıya MHP Afyonkarahisar İl Başkanı Ahmet Kahveci de katılarak sendika temsilcileriyle bir araya geldi





MHP Afyonkarahisar İl Başkanı Ahmet Kahveci, Türk Tarım Orman-Sen'in 5'inci Bölge Temsilcileri İstişare Toplantısı'na katıldığını açıkladı. Toplantıda Türk Orman-Sen Genel Başkanı Ahmet Demirci, genel başkan yardımcıları, sendika yöneticileri ve bölgedeki temsilcilerle buluşan Kahveci, kamu çalışma hayatı ve sendikal faaliyetlere ilişkin gerçekleştirilen istişarelerde yer aldı.

- **11 BÖLGEDEN TEMSİLCİ**
- **Afyonkarahisar'da** düzenlenen toplantıda Türk Orman-Sen Genel Başkanı Ahmet Demirci, Genel Başkan Yardımcıları, MHP Afyonkarahisar İl Sekreteri Beytullah Bostancı, İl Yönetim Kurulu Üyesi Cengiz Baran ve Türkiye Kamu-Sen Afyonkarahisar İl Temsilcisi Mehmet Ali Öztürk de yer aldı. Ayrıca sendikaya bağlı şube başkanları ile 11 ili kapsayan bölgeden gelen yöneticiler ve temsilciler toplantıya katılım sağladı.

- **KAHVECİ'DEN TEŞEKKÜR MESAJI**
- Toplantının ardından değerlendirmede bulunan Kahveci, kamu çalışma hayatı, sendikal mücadele ve bölgesel çalışmalar üzerine gerçekleştirilen istişarelerin verimli geçmesini temenni etti. Davetleri ve misafirperverlikleri dolayısıyla Türk Orman-Sen Genel Başkanı Ahmet Demirci'ye, genel başkan yardımcılarına ve emeği geçen sendika yöneticilerine teşekkür eden Kahveci, toplantının hayırlara vesile olmasını diledi.

Şuhut'ta kış mevsimi tedbirleri alındı

Afyonkarahisar'ın Şuhut ilçesinde Kaymakam İzzet Cem Eser başkanlığında kış mevsimine yönelik tedbirler değerlendirildi

Şuhut Kaymakamı İzzet Cem Eser başkanlığında, yaklaşan kış mevsimi öncesinde alınacak tedbirlerin görüşülmesi amacıyla toplantı düzenlendi. Şuhut Kaymakamlığı makamında gerçekleştirilen toplantıya ilçedeki ilgili kurum amirleri katıldı. Görüşmede, kış aylarında yaşanabilecek olumsuz hava koşullarına karşı kurumlar tarafından yürütülecek hazırlıklar ele alınırken, kar yağışı, buzlanma ve ulaşımda meydana gelebilecek aksaklıklara yönelik alınması gereken önlemler değerlendirildi.

KURUMLARIN ALACAĞI ÖNLEMLER GÖRÜŞÜLDÜ

Toplantıda, kış mevsimi boyunca ilçede vatandaşların günlük yaşamının olumsuz etkilenmemesi ve ulaşımın güvenli şekilde sürdürülebilmesi için ilgili kurumların görev ve sorumlulukları üzerinde duruldu. Kar yağışı ve buzlanma nedeniyle oluşabilecek risklere karşı yapılacak çalışmaların değerlendirildiği görüşmede, olumsuz hava şartlarında kurumlar arasında yürütülecek koordinasyon ve alınacak tedbirler de gündeme geldi. Kaymakam İzzet Cem Eser başkanlığındaki toplantıda, Şuhut genelinde kış mevsimine yönelik hazırlıklar ele alındı.



Şuhut'ta o noktada trafik düzenlemesi

Şuhut Belediyesi, ilçede trafik güvenliğini artırmaya yönelik çalışmalar kapsamında Hacı Musa Mahallesi Gençlik Caddesi üzerinde bulunan Fatih Camii ışıklarındaki refüjü genişletti.



Fatih Camii ışıklarında gerçekleştirilen refüj düzenlemesiyle yolun bölünmüş yol düzenine kavuşturulması sağlandı. Çalışmanın, araçların güzergâh üzerindeki hareketlerini daha kontrollü hale getirmesi ve olası trafik kazalarının önlenmesine katkı sunması hedefleniyor. Düzenlemenin, Hacı Musa Mahallesi sakinlerinin yanı sıra sanayi bölgesine ulaşım sağlayan vatandaşların günlük güzergâhını da etkilemesi bekleniyor. Şuhut Belediyesi, ilçe genelinde ulaşım güvenliğini artırmak ve vatandaşlara daha konforlu ulaşım imkânı sunmak amacıyla Fen İşleri Müdürlüğü aracılığıyla çalışmalarını sürdürüyor.





Başkan Kahveci'den Afyonlu gazetecilere TEŞEKKÜR

MHP Afyonkarahisar İl Başkanı Ahmet Kahveci, 25 Kasım Kadına Yönelik Şiddete Karşı Uluslararası Mücadele Günü kapsamında düzenlenen farkındalık programının ardından yerel basın mensuplarıyla bir araya gelerek katkılarından dolayı teşekkür etti

Milliyetçi Hareket Partisi Afyonkarahisar İl Başkanı Ahmet Kahveci, 25 Kasım kapsamında gerçekleştirilen farkındalık programına katılan yerel basın temsilcileriyle buluştu. Görüşmede programın değerlendirmesi yapılırken yerel medyanın toplumsal konularda bilinç oluşturulmasına yönelik çalışmaları da gündeme geldi.

YEREL BASININ ÇALIŞMALARI DEĞERLENDİRİLDİ

Gerçekleştirilen buluşmada basın mensuplarıyla bir araya gelen Kahveci, yerel basının kentte yürüttüğü çalışmalar ve toplumsal farkındalığın artırılmasına sunduğu katkılar üzerine değerlendirmelerde bulundu. Program kapsamında yapılan sohbetin, basın temsilcileriyle karşılıklı görüş alışverişine imkân sağladığı belirtildi. Buluşmaya ilişkin açıklama yapan MHP Afyonkarahisar İl Başkanı Ahmet Kahveci, yerel basın mensuplarının katılımından duyduğu memnuniyeti dile getirerek, "25 Kasım Kadına Yönelik Şiddete Karşı Uluslararası Mücadele Günü kapsamında gerçekleştirdiğimiz farkındalık programımıza katılım sağlayan ilimizin kıymetli yerel basın mensuplarıyla bir araya geldik. Gerçekleştirdiğimiz buluşmada programımız üzerine değerlendirmelerde bulunarak yerel basının çalışmaları ve toplumsal farkındalığın artırılmasındaki önemli rolü üzerine sohbet ettik. Nazik katılımları ve değerli katkıları dolayısıyla tüm basın mensuplarımıza teşekkür ediyor, çalışmalarında başarılar diliyorum"

■ HABER **FEYZA ÖZAY TOPUZ**

Afyon'da Ağız ve Diş Sağlığı Hastanesinde yeni dönem



Afyonkarahisar İl Sağlık Müdürü Dr. Hakkı Öztürk, Ağız ve Diş Sağlığı Hastanesini ziyaret ederek kısa süre önce başhekimlik görevine başlayan Dt. Ceren Keleş'e hayırlı olsun dileklerini iletti. Ziyarette hastane personeliyle de bir araya gelindi

İl Sağlık Müdürü Dr. Hakkı Öztürk, Ağız ve Diş Sağlığı Hastanesinde gerçekleştirdiği ziyarette Başhekim Dt. Ceren Keleş ile görüştü. Keleş'e yeni görevinde başarılar dileyen Öztürk, hastanede yürütülen çalışmalar hakkında da bilgi aldı. Ziyaret kapsamında hastanede görev yapan sağlık personeliyle buluşan Öztürk, çalışanlara özverili çalışmalarından dolayı teşekkür ederek görevlerinde başarılar diledi. Ziyarete Kamu Hastaneleri Hizmetleri Başkanı Opr. Dr. Mehmet Duran ve Afyonkarahisar Devlet Hastanesi Başhekimi Opr. Dr. Osman Acar da eşlik etti.

HABER MERKEZİ

Öğretmen Turgut Akgün hangi yarışmada il birincisi oldu?

24 Kasım Öğretmenler Günü kapsamında düzenlenen Öğretmenler Arası Anı Yarışması'nda Dinar Şehit Piyade Uzman Çavuş Selçuk Gürdal Ortaokulu Din Kültürü ve Ahlak Bilgisi Öğretmeni Turgut Akgün, kaleme aldığı anıyla Afyon il birinciliğini kazandı.

Yarışmada elde ettiği birincilikle görev yaptığı okulun ve Dinar'ın adını duyuran Turgut Akgün, başarısı dolayısıyla tebrik edildi. Akgün'ün görev yaptığı Şehit Piyade Uzman Çavuş Selçuk Gürdal Ortaokulu da yarışmadaki derece nedeniyle kutlanırken, Din Kültürü ve Ahlak Bilgisi Öğretmeni Turgut Akgün'e başarılarının devamı dilendi.

İŞTE DERECE ALAN O YAZI: ÖĞRETMEN OLMAK

Mesleğimin ilk yıllarında küçük bir kasabanın şirin bir okulunda öğretmendim.

Gençtim… Belki hayatı henüz yeterince tanımıyordum, belki öğretmenliğin bütün inceliklerini öğrenmemiştim daha. Ama yüreğimde kocaman bir umut ve geleceğe dair güzel hayaller vardı.

Okulumda Ahmet adında bir öğrencim vardı. Ahmet, daha ilk bakışta diğer çocuklardan farklı görünüyordu. Üzerindeki kıyafetler eski, ayakkabıları yıpranmış, saçları çoğu zaman taranmamıştı. Yüzünde, çocuk yaşına rağmen bir yorgunluk; gözlerinde ise tarif edemediğim bir mahzunluk vardı. Derslerde çoğu zaman dalgındı. Sanki bedeni sınıfta, aklı başka bir yerdeydi. Teneffüslerde diğer çocuklar bahçeyi neşeyle doldururken o, çoğu zaman bahçenin kuytu bir köşesinde tek başına öylece otururdu. Kantinde çocuklar bir şeyler alırken Ahmet uzaktan öylece onları seyrederdi. Öğretmenler odasında da Ahmet'in adı sık sık geçerdi. Ahmet ödevlerini düzenli yapmıyordu. Kişisel bakımına yeterince özen göstermiyordu. Arkadaşları da ona mesafeliydi. Hatta bazı öğrenciler, temiz olmadığı gerekçesiyle yanında oturmak bile istemediklerini söylüyorlardı. Herkes Ahmet'in eksiklerini konuşuyordu. Ama kimse onun hayatında nelerin eksik olduğunu sormuyordu.

Bir gün onu yine okul bahçesinin köşesinde, tek başına otururken gördüm. Yanına yaklaştım. Omzuna hafifçe dokunarak:

Merhaba Ahmet, dedim.

Birden irkildi. Sanki bir suç işlemiş de yakalanmış gibi başını kaldırdı. Gözlerinde şaşkınlıkla karışık bir tedirginlik vardı. Yanına oturdum.

Nasılsın bakalım Ahmet?

İyiyim öğretmenim, dedi.

Sesi kısık, bakışları yerdeydi. Bir süre sustuk. Sonra ona biraz daha yaklaştım.

Ahmet, bir sıkıntın mı var? İstersen anlatabilirsin. Belki sana yardımcı olabilirim.

Yok öğretmenim, dedi.

Ama o iki kelimenin arkasında kocaman bir hikaye saklıydı. Bunu hissediyordum.

Tam o sırada gözlerini kaldırdı. Simsiyah gözlerinde küçücük bir ışık belirdi. Sanki uzun zamandır kimsenin sormadığı bir soruya ilk kez muhatap oluyordu.

Ahmet, yarın seni evinde ziyaret etmek istiyorum. Müsait olur musunuz? Dedim.

Şaşırdı.

Niçin öğretmenim? Bir şey mi yaptım?

Bu kez ben tebessüm ettim. Dağınık saçlarını okşayıp başını hafifçe sıvazladım.

Hayır evladım. Sadece ailenle tanışmak istiyorum. Seni biraz daha yakından tanımak istiyorum.

Biraz düşündü.

Neneme söylerim öğretmenim. Sabah size haber veririm, dedi.

Ertesi sabah yanıma geldi. Yüzünde alışık olmadığım bir heyecan vardı.

Öğretmenim, nenem söyledi. Öğleden sonra gelebilirsiniz.

Dersler bittiğinde Ahmet'in tarif ettiği adrese doğru yürümeye başladım. Bir süre sonra karşıma tek katlı, sıvaları yer yer dökülmüş, çatısı yılların yorgunluğuyla bel vermiş bir ev çıktı. Evin ahşap kapısına birkaç kez vurdum. Kapıyı Ahmet ile yaşlı nenesi açtı. İçeri girdim. Girişte derme çatma bir mutfak vardı. Daha doğrusu mutfak demek bile güçtü. Çardağın bir köşesine yerleştirilmiş küçük bir tezgâh, üzerinde birkaç mutfak eşyası ve köşede bir piknik tüpü… Tüpün üzerinde bir çaydanlık duruyor, suyun fokurtusu sessizliği bölüyordu. Ortadaki çardağa açılan iki küçük oda vardı. Kapıları açık her iki odada da birer yatak, yataklarda da birer yatalak vardı. Sobanın yanındaki yer minderine oturdum.

Dışarıda mevsim kışa dönüyordu. Sobada birkaç parça odun cılız bir ateşle yanıyordu. O üç odayı ısıtması için kurulan soba kendini zor ısıtıyordu. Bu üşüyen ocağın çevresinde ısınmaya çalışan bu evde, soğuğun yalnızca duvarlardan değil, hayatın bütün köşelerinden içeri sızdığını hissettim. Bu ağır ortamın matem sessizliğinde çekinerek Ahmet'in durumunu öğrenmek istediğimi söyledim. Yaşlı kadın derin bir iç çekti. Bakışlarını bir noktaya sabitledi. Sanki yıllardır içinde biriktirdiği acıları anlatmak için bir kapı aralanmıştı.

Öğretmenim, Ahmet daha iki yaşlarındaydı. Annesiyle babası, teşhisi bir türlü konulamayan bir hastalık yüzünden yatağa bağımlı hale geldiler. O günden beri hem onlarla hem de Ahmet'le ben ilgileniyorum.

Sesi titriyordu. Bir an durdu. Gözleri doldu. Bekledi ve başını kaldırıp Ahmet'in okuldaki durumunu, derslerini sordu. Bir an ne söyleyeceğimi bilemedim. Okulda hakkında söylenenleri düşündüm. Eksik ödevlerini, bakımsız görünüşünü, arkadaşlarının şikâyetlerini… Sonra karşımda oturan bu yaşlı kadına ve yanı başımda sessizce bizi dinleyen Ahmet'e baktım.

Ahmet iyi, dedim. Hem de çok iyi. Biraz desteğe, biraz ilgiye ihtiyacı var. Biz onunla birlikte daha güzel işler başaracağız.

O gün o evden ayrılırken cebimde bir öğretmenin taşıması gereken sorumluluktan çok daha fazlası vardı. Bir çocuğun hayatına dokunmanın, bazen bir müfredatı tamamlamaktan, bir sınavda yüksek not almaktan çok daha önemli olduğunu anlamıştım. O günden sonra Ahmet'e başka bir gözle bakmaya başladım. Artık onun eksik ödevlerini değil, tamamlamaya çalıştığı çocukluğunu görüyordum. Dağınık saçlarını değil, kimsenin taramaya vakit bulamadığı hayatını düşünüyordum. Teneffüslerdeki yalnızlığını



bir davranış problemi olarak değil, paylaşacak kimsesi olmayan bir çocuğun sessizliği olarak okuyordum. O günden sonra elimden geldiğince Ahmet ve ailesiyle ilgilendim. Okulda arkadaşlarıyla kaynaşması için fırsatlar oluşturdum. Başarabildiği her küçük işte onu yüreklendirdim. Bazen bir kalem, bazen bir defter, bazen de yalnızca başını okşayıp "Aferin evladım, sana güveniyorum." demek… Küçücük şeylerdi bunlar belki ama Ahmet'in dünyasında büyük pencereler açıyordu. Zamanla değişmeye başladı. Önce gözlerindeki o ürkek bakışlar azaldı. Sonra teneffüslerde yalnız dolaşmayı bıraktı. Ödevlerini daha düzenli yapmaya, derslere katılmaya başladı. En önemlisi de artık gülüyordu. Öyle içten, öyle güzel gülüyordu ki… Sanki yıllardır kapalı duran bir pencere açılmış, o eve nihayet bahar gelmişti.

Günler aylara, aylar yıllara karıştı. Ben öğretmenlik hayatıma devam ederken Ahmet büyüdü. Çocukluğu geride kaldı. Karda açan bir kardelen misali hayatın ona erken yaşta öğrettiği zorlukların arasından kendi yolunu bulmaya çalıştı. Yıllar sonra, Ahmet öğretmen oldu. Maziye baktığımda, 'ben de sizin gibi öğretmen olmak istiyorum' deyişi aklıma geldi. Ve başarmıştı… Hayatta öyle başarılar vardır ki, yalnızca bir insanın hayatını değiştirmez. Bir ömrün bütün yorgunluğunu anlamlı kılar. Ahmet, yalnızca bir meslek sahibi olmamıştı. Bir zamanlar kendisine uzatılan şefkatli bir elin anlamını öğrenmiş, o eli şimdi başka çocuklara uzatacak bir öğretmen olmuştu. İşte o zaman, yıllar önce küçük bir kasabanın okul bahçesinde başlayan hikâyemizin aslında hiç bitmediğini anlayacaktım. Çünkü iyilik, insandan insana geçen bir emanetti. Ve Ahmet artık o emaneti taşıyordu.

Bugün dönüp geriye baktığımda şunu çok iyi anlıyorum: Bir öğretmenin karşısına her zaman başarılı, düzenli, ödevlerini eksiksiz yapan çocuklar çıkmaz. Bazen yoksulluğun gölgesinde büyüyen, sevgisizliğin, ilgisizliğin kıyısında kalan, hayatın yükünü küçücük omuzlarında taşıyan çocuklar çıkar. Onların her biri bir sınav kağıdından, bir karne notundan, bir davranış çizelgesinden çok daha fazlasıdır. Belki de öğretmenlik, tam da o çocukların gözlerinde saklı soruyu görebilmektir. Çünkü bazen bir çocuğun hayatını değiştirmek için büyük imkânlara değil, onu gerçekten gören bir çift göze, yargılamadan dinleyen bir kulağa ve vazgeçmeden uzatılan bir ele ihtiyaç vardır.

Ben Ahmet'e yalnızca öğretmenlik yapmadım. O, bana öğretmenliğin ne olduğunu öğretti. Ve yıllar sonra anladım ki… Bir öğretmenin en büyük eseri, tahtaya yazdığı bilgiler değil; karanlıkta kalmış bir çocuğun yüreğine yakabildiği ışıktır. 24 Kasım Öğretmenler Günü'nde, Ahmet gibi nice çocuğun hayatına dokunabilmek ümidiyle…



AKÜ AKADEMİSYENLERİNİN cam kaplama yöntemi patent aldı

Afyon Kocatepe Üniversitesi (AKÜ) öğretim üyelerinin cam yüzeylere kendi kendini temizleme ve toz tutmama özelliği kazandırmak amacıyla geliştirdiği kaplama yöntemi, Türk Patent ve Marka Kurumu (TÜRKPATENT) tarafından patentle tescillendi

"Çok Katmanlı Fonksiyonel Hidrofilik Cam Kaplaması ve Hazırlama Yöntemi" başlıklı buluş, AKÜ hak sahipliğinde ve Teknoloji Transfer Ofisi (TTO) koordinasyonunda yürütülen çalışmalar sonucunda geliştirildi. Projede Mühendislik Fakültesi Malzeme Bilimi ve Mühendisliği Bölümü Öğretim Üyesi Prof. Dr. Atilla Evcin ile İscehisar Meslek Yüksekokulu Öğretim Üyesi Doç. Dr. İsmail Yıldız görev aldı.



CAM YÜZEYLERDE KENDİNİ TEMİZLEME ÖZELLİĞİ

Geliştirilen yöntemin cam yüzeylerin işlevsel özelliklerini iyileştirmeyi hedeflediğini belirten Prof. Dr. Atilla Evcin, çok katmanlı kaplama tekniğiyle camlara hidrofilik özellik kazandırıldığını ifade etti. Evcin, **"Çok katmanlı kaplama yaklaşımıyla cam yüzeylere hidrofilik özellik kazandırılarak kendi kendini temizleyen ve toz tutmayan yüzeyleri amaçlayan bu çalışma, malzeme bilimi ve yüzey teknolojileri açısından önem taşımaktadır"** dedi.

BİLİMSEL ÇALIŞMA PATENTLE KORUMA ALTINA ALINDI

Patent tescilinin üniversitede yürütülen araştırma ve geliştirme faaliyetleri açısından önemli bir kazanım olduğunu vurgulayan Evcin, buluşun fikrî mülkiyet kapsa-mında korunmasından duyduğu memnuniyeti dile getirdi. Çalışmaya katkılarından dolayı Doç. Dr. İsmail Yıldız'a teşekkür eden Evcin, **"Üniversitemizin araştırma ve geliştirme faaliyetlerine katkı sunmaktan mutluluk duyuyoruz"** ifadelerini kullandı.

■ **HABER MERKEZİ**

Sağlıklı yaşam için PEDALLAR ÇEVRİLDİ

Afyon Kocatepe Üniversitesi İscehisar Meslek Yüksekokulu tarafından sağlıklı yaşam alışkanlıklarının yaygınlaştırılması ve fiziksel hareketliliğin önemine dikkat çekilmesi amacıyla bisiklet ve yürüyüş etkinliği gerçekleştirildi

Üniversite ile ilçe halkı arasındaki etkileşimi güçlendirmeyi de hedefleyen programa İscehisar MYO Müdürü Doç. Dr. Abdul Vahap Korkmaz, akademik ve idari personel, öğrenciler ve ilçe sakinleri katılım sağladı. Farklı kesimleri bir araya getiren organizasyonda sporun günlük yaşamın bir parçası haline getirilmesine yönelik mesajlar verildi. Etkinlik kapsamında bisiklet ve yürüyüş faaliyetleriyle düzenli fiziksel aktivitenin bireysel sağlığa katkısı ön plana çıkarıldı. Program hakkında değerlendirmelerde bulunan Doç. Dr. Abdul Vahap Korkmaz, hareketli yaşamın yaşam kalitesinin korunmasının yanı sıra sosyal ilişkilerin gelişmesine de katkı suduğunu belirtti. ■ **HABER MERKEZİ**



SOSYAL SORUMLULUK ÇALIŞMALARI SÜRECEK Spor faaliyetlerinin toplum genelinde yaygınlaştırılmasının önemini vurgulayan Korkmaz, üniversite öğrencileri ile ilçe sakinlerini buluşturan çalışmaların devam edeceğini ifade ederek, "Öğrencileri ilçe halkıyla buluşturan ve toplum sağlığını destekleyen sosyal sorumluluk ve spor etkinliklerimiz artarak devam edecek" dedi. Etkinlik, katılımcıların hatıra fotoğrafı çektirmesinin ardından tamamlandı.



AFSÜ hemşireleri öğrencilere diyabeti anlattı
Arkadaş desteği önemli

Afyonkarahisar Sağlık Bilimleri Üniversitesi (AFSÜ) Hastanesi Diyabet Eğitimi Hemşireleri, lise öğrencilerinde diyabet farkındalığını artırmak amacıyla Atatürk Mesleki ve Teknik Anadolu Lisesinde eğitim programı düzenledi

AFSÜ Hastanesi Diyabet Eğitimi Hemşireleri Songül Arslan, Gül Kiray ve Selden Apa tarafından gerçekleştirilen sunumda, öğrencilere diyabet hastalığının özellikleri, erken tanının önemi ve hastalıkla mücadele yöntemleri hakkında bilgi verildi. Programda ayrıca sağlıklı yaşam alışkanlıkları ve diyabetli bireylerin günlük yaşamda ihtiyaç duyduğu destek konuları ele alındı.

DİYABETTE ERKEN TANININ ÖNEMİ ANLATILDI

Eğitim kapsamında diyabetin ne olduğu, hastalığın insan sağlığı üzerindeki etkileri ve erken tanının gerekliliği üzerinde duruldu. Hastalıktan korunmak için alınabilecek önlemlerin yanı sıra tedavide kullanılan yeni yöntemler ve teknolojik gelişmeler hakkında da öğrencilere bilgi aktarıldı.

SAĞLIKLI YAŞAMIN TEMEL UNSURLARI ELE ALINDI

Programda diyabet yönetiminin yanı sıra uyku düzeninin sağlıklı yaşam üzerindeki etkileri ve endokrin bozucuların insan sağlığına olası etkileri değerlendirildi. Diyabetli öğrencilerin okul ortamında karşılaşabilecekleri durumlarda arkadaş desteğinin ve doğru yaklaşımın önemi de vurgulandı. Eğitimin sonunda diyabetli bireylerin günlük yaşamlarını daha sağlıklı sürdürebilmeleri için bilinçli hareket etmenin ve sosyal desteğin önemine dikkat çekildi. Çalışmayla öğrencilerin diyabet konusunda bilgi düzeylerinin artırılması ve hastalığa yönelik farkındalık kazanmaları hedeflendi.

Afyon'da öğretmenevlerinin hizmet kalitesi değerlendirildi

Afyonkarahisar İl Milli Eğitim Müdür Yardımcısı İbrahim Badak başkanlığında gerçekleştirilen toplantıya Şube Müdürü Hasan Ali Ece ile il genelindeki öğretmenevi ve akşam sanat okulu müdürleri katıldı. Görüşmelerde kurumların mevcut durumları değerlendirilirken daha ekonomik, verimli ve etkin bir yönetim anlayışıyla hizmet sunulmasına yönelik yapılacak çalışmalar üzerinde duruldu.

ÖĞRETMENEVLERİNİN HİZMET STANDARTLARI ELE ALINDI

Toplantıda öğretmenevlerinin yalnızca konaklama hizmeti sunan kurumlar olmadığı, aynı zamanda organizasyonlara, hizmet içi eğitim faaliyetlerine ve protokol etkinliklerine ev sahipliği yaptığı belirtildi. Kurumların doluluk oranları, hizmet kapasiteleri ve mevcut ihtiyaçları değerlendirilerek hizmet kalitesini artıracak iyileştirme çalışmaları görüşüldü. Kurum yöneticileri, sorumluluk alanlarındaki ihtiyaçlar ve yürüttükleri projeler hakkında bilgi verdi. Görüşmelerde Kalite Yönetim Sistemi standartları, iş sağlığı ve güvenliği tedbirleri, hijyen koşulları ile misafir memnuniyeti konuları gündeme geldi. Ayrıca vatandaşların ve eğitim çalışanlarının konaklama işlemlerini kolaylaştırmak amacıyla mebogretmenevi.com adresindeki çevrim içi rezervasyon sisteminin kesintisiz hizmet vermesinin önemi vurgulandı. Toplantının sonunda Badak, eğitim camiasına ve misafirlere güvenli, erişilebilir ve nitelikli hizmet sunmanın öncelikleri arasında bulunduğunu belirterek kurum yöneticilerine çalışmalarında başarılar diledi. Program, önümüzdeki döneme ilişkin hedeflerin belirlenmesiyle sona erdi.

■ **HABER MERKEZİ**

Sandıklı MYO Öğrencileri Tarımda İnovasyon Kampına katıldı

Afyon Kocatepe Üniversitesi Sandıklı Meslek Yüksekokulu öğrencileri, Konya'da düzenlenen "Fikirden Hasada: Tarımda Girişimcilik ve İnovasyon Kampı" kapsamında modern tarım teknolojilerini ve üretim modellerini yerinde inceleme fırsatı buldu



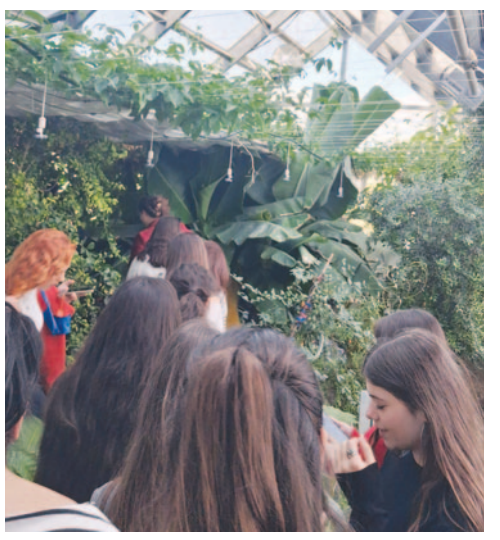

Gençlik ve Spor Bakanlığı tarafından gerçekleştirilen dört günlük programa AKÜ Sandıklı MYO Akıllı Sera Teknolojileri ile Tarım Makineleri ve Teknolojileri programı öğrencileri katıldı. Konya Hüyük Gençlik Kampı merkezli organizasyonda gençlerin girişimcilik becerilerinin geliştirilmesi ve tarım sektöründeki yenilikçi uygulamalar hakkında deneyim kazanmaları hedeflendi.

İKLİM AKILLI TARIM UYGULAMALARI TANITILDI

Kampın ikinci gününde öğrenciler, iklim akıllı tarım, geleceğin bitkisel üretim modelleri ve yenilikçi işleme teknolojileri üzerine eğitimlere katıldı. Saha çalışmalarında ise sera alanları, dikey tarım sistemleri, tıbbi ve aromatik bitki parselleri ile çilek ve meyve-sebze üretim alanlarını inceleyen öğrenciler, sektör temsilcileriyle deneyim paylaşımında bulundu.

TARIMSAL TEKNOLOJİ MERKEZLERİ ZİYARET EDİLDİ

Programın üçüncü gününde Karatay Lavanta ve Gül Bahçesi, Konya Tropikal Kelebek Bahçesi ve Konya Bilim Merkezi gezildi. Teknik incelemelerin yanı sıra Çatalhöyük Örenyeri ve Mevlana Müzesi ziyaret edilerek öğrencilere kentin tarihi ve kültürel değerlerini tanıma imkânı sunuldu. Uyum çalışmaları ve takım etkinlikleriyle başlayan organizasyon, dördüncü gün gerçekleştirilen genel değerlendirme ve kapanış programıyla sona erdi. Öğrenciler, eğitimler ve teknik geziler aracılığıyla tarımsal üretim, teknoloji ve girişimcilik alanlarında mesleki deneyimlerini geliştirdi.

TÜBİTAK projelerine yönelik seminer düzenlendi
Proje hazırlama süreçleri anlatıldı

Afyonkarahisar'ın Başmakçı ilçesinde lise ve ortaokul öğrencilerinin bilimsel araştırma çalışmalarına katılımını desteklemek amacıyla TÜBİTAK 2204-A ve 2204-B Araştırma Projeleri Yarışmaları hakkında bilgilendirme semineri gerçekleştirildi

Başmakçı İlçe Milli Eğitim Müdürlüğü tarafından düzenlenen seminere lise öğrencileri, okul idarecileri ve okullarda proje yürütücülüğü yapan öğretmenler katıldı. Programda, araştırma projelerinin hazırlanmasından yarışma başvurularına kadar uzanan süreç ele alınarak katılımcılara kapsamlı bilgiler aktarıldı. Seminer, İlçe Proje Koordinatörü ve Yaka Ortaokulu Fen Bilimleri Öğretmeni Evran Yağcı tarafından verildi. Eğitim kapsamında TÜBİTAK araştırma projelerinin oluşturulması, proje geliştirme aşamalarında dikkat edilmesi gereken hususlar ve yarışmalara başvuru koşulları hakkında bilgilendirme yapıldı. Seminerle öğrencilerin bilimsel araştırmalara ilgilerinin artırılması, araştırma yapma ve proje geliştirme becerilerinin güçlendirilmesi hedeflendi. Başmakçı İlçe Milli Eğitim Müdürlüğü, programın gerçekleştirilmesine katkı sunan öğretmen Evran Yağcı'ya teşekkür etti.

■ **HABER MERKEZİ**



Göktaş'la Yiğitbaşı aynı programda

Aile ve Sosyal Hizmetler Bakanı Mahinur Özdemir Göktaş'ın katıldığı medya panelinde söz alan İçişleri Bakan Yardımcısı Doç. Dr. Kübra Güran Yiğitbaşı, kadınların medyada temsili ve toplumsal sorumluluk konularının ele alındığı programda değerlendirmelerini paylaştı

İçişleri Bakan Yardımcısı Doç. Dr. Kübra Güran Yiğitbaşı, Ankara'da TOBB İkiz Kuleleri Konferans Salonu'nda gerçekleştirilen "Ekranın Dili, Toplumun Sesi: Medya, Kadın ve Toplumsal Sorumluluk" paneline katıldı. Radyo ve Televizyon Üst Kurulu (RTÜK) ile Girişimci Anadolu Kadınları Derneği iş birliğinde düzenlenen programda Yiğitbaşı da ilk oturumda konuşmasını gerçekleştirdi. Programa Aile ve Sosyal Hizmetler Bakanı Mahinur Özdemir Göktaş, RTÜK Başkanı Mehmet Daniş ve Girişimci Anadolu Kadınları Derneği Başkanı Saba Gizem Kutlu da katıldı.

GÖKTAŞ'TAN MEDYAYA SORUMLU HABERCİLİK ÇAĞRISI

Panelde konuşan Aile ve Sosyal Hizmetler Bakanı Mahinur Özdemir Göktaş, kadına yönelik şiddetle mücadelede medyanın önemli bir sorumluluk üstlendiğini söyledi. Televizyonlardan dijital platformlara, haber sitelerinden sosyal medyaya kadar geniş bir iletişim ağının toplumun düşünce ve davranışlarını etkilediğini belirten Göktaş, haberlerin hazırlanmasında doğruluk, mahremiyet ve toplumsal duyarlılığın esas alınması gerektiğini ifade etti. Göktaş, "Medyanın, kadına yönelik şiddeti ele alırken doğruluğu ve mahremiyeti esas almasını önemsiyoruz. Sorumlu haberciliğin, şiddete karşı ortak bilincin güçlenmesinde önemli bir rolü olduğuna inanıyoruz"

DİJİTAL DÜNYADA KADINLARIN GÜVENLİĞİ DE GÜNDEMDEYDİ

Kadınların medya ve dijital dünyada daha güçlü şekilde temsil edilmesi gerektiğini belirten Göktaş, özellikle yapay zeka teknolojilerinin gelişmesiyle kişisel verilerin ve mahremiyetin korunmasının önem kazandığını söyledi. Bakanlık olarak kadınların dijital becerilerini geliştirmeye yönelik çalışmalar yürüttüklerini aktaran Göktaş, koruyucu ve önleyici hizmetlerin yeni risklere göre genişletildiğini kaydetti. Kadına yönelik şiddetle mücadelenin devlet politikası olarak sürdürüldüğünü vurgulayan Göktaş, Cumhurbaşkanı Recep Tayyip Erdoğan'ın kararlı liderliğine dikkat çekti. Ayrıca 2026-2030 dönemini kapsayan Kadına Yönelik Şiddetle Mücadele V. Ulusal Eylem Planı kapsamında şiddetsiz yaşam, kadınların güçlenmesi ve toplumsal katılım başlıklarında çalışmalar yürütüldüğünü belirtti.



YİĞİTBAŞI İLK OTURUMDA KONUŞTU İçişleri Bakan Yardımcısı Kübra Güran Yiğitbaşı, programın ilk oturumunda konuşmasını gerçekleştirdi. Panelde medyanın toplumsal sorumluluğu, kadınların medyadaki temsili ve toplumsal farkındalığın artırılması konuları ele alındı. Yiğitbaşı, programın ardından yaptığı değerlendirmede RTÜK Başkanı Mehmet Daniş'e ev sahipliği dolayısıyla, Şengül Kurum'a katkılarından ve emeği geçen tüm paydaşlara organizasyondaki çalışmaları için teşekkür etti.

Vali Aktaş'tan güvenlik denetimi



Afyonkarahisar Valisi Dr. Naci Aktaş, İl Emniyet Müdürlüğüne bağlı Erenler Polis İrtibat Noktası'nı ziyaret ederek bölgede yürütülen asayiş faaliyetleri hakkında yetkililerden bilgi aldı. Sosyal hareketliliğin yoğun olduğu bölgede gerçekleştirilen ziyarette, kamu düzeninin korunmasına yönelik uygulamalar ve güvenlik tedbirleri değerlendirildi.

ERENLER'DE GÜVENLİK TEDBİRLERİ DEĞERLENDİRİLDİ

Üniversite öğrencilerinin yoğun olarak yaşadığı Erenler bölgesindeki çalışmaları inceleyen Vali Aktaş, vatandaşların huzurunun sağlanması ve öğrencilerin eğitim hayatlarını güvenli bir ortamda sürdürebilmeleri için alınan tedbirleri ele aldı. Denetim sırasında güvenlik hizmetlerinin mevcut durumu ve bölgede yürütülen asayiş uygulamalarına ilişkin değerlendirmelerde bulunuldu. Güvenlik hizmetlerinin etkin, kesintisiz ve titizlikle sürdürülmesinin önemine dikkat çeken Vali Aktaş, bölgede huzur ortamının devamlılığının sağlanması için denetimlerin özenle yürütülmesi gerektiğini belirtti. Görevlerini özveriyle sürdüren emniyet personeline çalışmalarında kolaylıklar dileyen Aktaş, güvenlik hizmetlerinin önemine vurgu yaptı.

■ HABER **FEYZA ÖZAY TOPUZ**

Afyonlu Bakan Göktaş'tan Erdoğan'a anlamlı hediye

Cumhurbaşkanı Recep Tayyip Erdoğan, Beştepe'de düzenlenen 25 Kasım Kadına Yönelik Şiddete Karşı Uluslararası Mücadele Günü programına katıldı. Afyonkarahisarlı Aile ve Sosyal Hizmetler Bakanı Mahinur Özdemir Göktaş, programda Erdoğan'a hediye takdim etti. Erdoğan ise kadına yönelik şiddetle mücadelenin sancaktarlığını sürdüreceğini söyledi.



"ŞİDDETLE MÜCADELENİN SANCAKTARLIĞINI SÜRDÜRECEĞİM"

Cumhurbaşkanı Recep Tayyip Erdoğan, Beştepe Millet Kongre ve Kültür Merkezi'nde düzenlenen 25 Kasım Kadına Yönelik Şiddete Karşı Uluslararası Mücadele Günü programına katıldı. Programa Aile ve Sosyal Hizmetler Bakanı Mahinur Özdemir Göktaş, Adalet Bakanı Akın Gürlek, Gençlik ve Spor Bakanı Osman Aşkın Bak ile İçişleri Bakanı Mustafa Çiftçi de iştirak etti. Programda konuşan Erdoğan, siyasi hayatı boyunca kadınlarla birlikte yol yürüdüğünü, başta eşi ve kızları olmak üzere kadınların desteğini gördüğünü ve her platformda kadın haklarını savunduğunu ifade etti. Kadına yönelik şiddetle mücadelede bundan sonra da aynı kararlılıkla hareket edeceğini vurgulayan Erdoğan, şu ifadeleri kullandı: "Siyasi hayatı boyunca daima kadınlarla yol yürümüş, en başta eşi ve kızları olmak üzere hep kadınların desteğini görmüş, her platformda kadınların haklarını cesaretle savunmuş ve bu süreçte kimi zaman haksız eleştirilere maruz kalmış bir siyasetçi olarak bugüne kadar olduğu gibi bundan sonra da kadına karşı şiddetle mücadelenin sancaktarlığını yapmayı sürdüreceğim."

GÖKTAŞ: "KÜRESEL BİR İNSAN HAKLARI MÜCADELESİ"

Aile ve Sosyal Hizmetler Bakanı Mahinur Özdemir Göktaş da programın ardından yaptığı açıklamada kadına yönelik şiddetle mücadelenin yalnızca bir kadın meselesi olmadığını, küresel bir insan hakları mücadelesi niteliği taşıdığını belirtti. Şiddeti sıradanlaştıran her türlü anlayışın karşısında olduklarını ifade eden Göktaş, sevgi, merhamet ve saygının hâkim olduğu bir toplumsal yapıyı hedeflediklerini kaydetti. Göktaş, kanunlarıyla koruyan, kurumlarıyla güven veren ve kültürüyle şiddeti reddeden bir Türkiye için çalıştıklarını vurgulayarak "Şiddetsiz Bir Gelecek" mesajını paylaştı. Bakan Göktaş tarafından Program kapsamında Cumhurbaşkanı Erdoğan'a hediye takdim edildi.

■ HABER **CEMİLE KAYTAN**



Filenin Sultanları 2027'de hangi takımlarla karşılaşacak?

A Milli Kadın Voleybol Takımı'nın 2027 FIVB Voleybol Milletler Ligi'nde mücadele edeceği takımlar ve etap takvimi açıklandı. Türkiye Voleybol Federasyonunun duyurusuna göre 19 takımın katılacağı organizasyonda son şampiyon unvanını taşıyan ay-yıldızlı ekip, üç hafta boyunca Çin, Hollanda ve Türkiye'de karşılaşmalara çıkacak. Milliler, ilk hafta maçlarını 2-6 Haziran tarihlerinde Çin'de, ikinci hafta müsabakalarını 16-20 Haziran tarihlerinde Hollanda'da, üçüncü hafta karşılaşmalarını ise 7-11 Temmuz tarihlerinde Türkiye'de oynayacak. Filenin Sultanları, her etapta dört olmak üzere organizasyonun lig aşamasında toplam 12 mücadele verecek.

TÜRKİYE'NİN 12 MAÇTAKİ RAKİPLERİ AÇIKLANDI Filenin Sultanları, Çin etabında Tayland, ABD, Çin ve Japonya ile karşılaşacak. Hollanda'da düzenlenecek ikinci etapta Almanya, Ukrayna, İtalya ve Hollanda ile mücadele edecek olan milliler, Türkiye'deki üçüncü etapta ise Belçika, Fransa, Polonya ve Rusya karşısında sahaya çıkacak. Üç haftalık karşılaşmaların ardından puan cetvelinde ilk 8 sırada yer alan takımlar, 21-25 Temmuz 2027 tarihlerinde düzenlenecek FIVB Voleybol Milletler Ligi Finalleri'ne katılma hakkı elde edecek. Karşılaşmaların kesin maç tarihleri ve başlama saatleri ise ilerleyen günlerde FIVB tarafından duyurulacak.



Afyonkarahisar'da voleybolseverlerin yakından takip ettiği Filenin Sultanları'nın 2027 FIVB Milletler Ligi'nde karşılaşacağı rakipler belli oldu.

NBA Avrupa için 10 milyar avroluk yatırım planı



NBA, 2027 yılında Avrupa'da hayata geçirilmesi planlanan yeni lig için salonların yenilenmesi ve geliştirilmesini kapsayan en az 10 milyar avroluk finansman girişimini duyurdu

Amerikan Basketbol Ligi (NBA), FIBA ile ortak-laşa hayata geçirmeyi planladığı NBA Avrupa projesi kapsamında kıta genelindeki basketbol salonlarının yenilenmesi ve çevrelerindeki eğlence alanlarının geliştirilmesi için en az 10 milyar avroluk finansman hedefleyen girişimini açıkladı. NBA tarafından yapılan duyuruda, söz konusu finansmanın potansiyel kulüplerin modern spor salonları inşa etmesine, mevcut tesislerini geliştirmesine ve taraftarlara dünya standartlarında deneyimler sunmasına katkı sağlamasının hedeflendiği belirtildi. Girişim kapsamında kulüplere sürdürülebilir finansman kaynaklarına erişim imkanı sunulmasının yanı sıra tesislerin işletilmesi ve çevresindeki alanların geliştirilmesi konusunda da NBA'in tecrübesinden yararlanılabilecek.

ADAM SILVER'DAN YENİ LİG AÇIKLAMASI

NBA Başkanı Adam Silver, Avrupa'da kurulması planlanan yeni lig ve tesis yatırımlarıyla ilgili yaptığı açıklamada, modern spor salonlarının basketbol takımları ve bulundukları şehirler üzerindeki etkisine değindi. Silver, FIBA ile birlikte Avrupa'da yeni bir lig başlatmaya hazırlandıklarını belirterek kulüplerin yeni tesisler geliştirmesine destek vermeyi önemli bir fırsat olarak gördüklerini ifade etti. Avrupa basketbolunun kendine özgü geleneklerinin korunarak geliştirilecek tesislerin taraftar deneyimini ileriye taşıyacağını kaydeden Silver, bu alanların basketbol karşılaşmalarının yanı sıra daha fazla canlı etkinliğe de ev sahipliği yapacağını bildirdi.

AVRUPA EKONOMİSİNE 24 MİLYAR AVROLUK KATKI BEKLENTİSİ

The Sports Consultancy tarafından hazırlanan araştırmada, NBA ve FIBA'nın Avrupa'daki yeni lig girişiminin kıta ekonomisine sağlayabileceği katkılara ilişkin öngörülere yer verildi. Araştırmaya göre projenin Avrupa genelinde gayrisafi yurt içi hasılaya 24 milyar avronun üzerinde katkı sağlaması, yıllık yaklaşık 15 bin tam zamanlı eşdeğer istihdam oluşturması bekleniyor. Yeni inşa edilecek veya yenilenecek basketbol salonlarının da etkisiyle organizasyonun ilk 10 yılında yaklaşık 70 milyon seyirciye ulaşabileceği tahmin ediliyor. Projenin hayata geçirilmesiyle birlikte Avrupa genelinde basketbol tesislerinin ve bu tesislerin çevresindeki sosyal alanların geliştirilmesi planlanıyor.

İSTANBUL MERKEZLİ BİR TAKIM DA YER ALACAK

NBA Avrupa projesinin, NBA ve FIBA ortaklığında Ekim 2027'de faaliyete geçirilmesi hedefleniyor. İlk sezonunda 16 takımın mücadele etmesi planlanan organizasyonda, ekiplerin 12'sinin kalıcı lisans sahibi kulüplerden oluşması öngörülüyor. Kalıcı lisans verilecek 12 kulüpten birinin İstanbul merkezli olması beklenirken, ligin diğer takımlarının da Avrupa'nın farklı ülkelerinden belirlenmesi planlanıyor. Yeni organizasyonun takım yapısı, tesis yatırımları ve finansman sürecine ilişkin çalışmaların proje takvimi doğrultusunda sürdürülmesi öngörülüyor. **KAYNAK: AA**

A Milli Erkek Voleybol Takımı'nın VNL grupları açıklandı

A Milli Erkek Voleybol Takımı'nın 2027 FIVB Milletler Ligi'nde karşılaşacağı rakipler ve etap programı belli oldu. Türkiye Voleybol Federasyonunun açıklamasına göre, 19 milli takımın mücadele edeceği 2027 FIVB Milletler Ligi'nde gruplar ve karşılaşmalara **ev sahipliği yapacak ülkeler Uluslararası Voleybol Federasyonu (FIVB) tarafından duyuruldu**



A Milli Erkek Voleybol Takımı, organizasyonun ilk etabında 9-13 Haziran 2027 tarihlerinde Slovenya'da, ikinci etabında 23-27 Haziran tarihlerinde Bulgaristan'da, üçüncü etabında ise 14-18 Temmuz tarihlerinde Japonya'da mücadele edecek. Karşılaşmaların kesin tarih ve saatlerinin ise ilerleyen süreçte FIVB tarafından açıklanacağı bildirildi.

ÜÇ ETAPTA 12 KARŞILAŞMA

Filenin Efeleri, ilk etapta Slovenya, İtalya, Finlandiya ve Ukrayna ile karşı karşıya gelecek. İkinci etapta Belçika, Sırbistan, Bulgaristan ve Almanya ile mücadele edecek olan milliler, üçüncü etapta ise Rusya, İran, Japonya ve Fransa karşısında galibiyet arayacak. Organizasyonun formatına göre takımlar her etapta dört olmak üzere toplam 12 karşılaşmaya çıkacak. Üç etabın tamamlanmasının ardından puan cetvelinde ilk 8 sırada yer alan ekipler, VNL Finalleri'ne katılma hakkı elde edecek.

FİNALLER 28 TEMMUZ'DA BAŞLAYACAK

2027 Erkekler Milletler Ligi Finalleri, 28 Temmuz-1 Ağustos tarihleri arasında düzenlenecek. A Milli Erkek Voleybol Takımı'nın etaplara göre maç programında ilk olarak Slovenya ile Türkiye, ardından İtalya ile Türkiye karşılaşmaları yer alıyor. İlk etabın diğer maçlarında Türkiye-Finlandiya ve Tür-kiye-Ukrayna mücadeleleri oynanacak. İkinci etapta Türkiye-Belçika, Türkiye-Sırbistan, Bulgaristan-Türkiye ve Türkiye-Almanya maçlarına çıkacak milliler, son etapta ise Rusya-Türkiye, Türkiye-İran, Japonya-Türkiye ve Fransa-Türkiye karşılaşmalarında mücadele edecek

■ **KAYNAK** AA

Floor Curling'de ÇİFTE BAŞARI!



Muğla'da düzenlenen Floor Curling Türkiye Şampiyonası'nda Denizli ekipleri bir Türkiye şampiyonluğu ve bir üçüncülük elde etti

Türkiye Curling Federasyonu ve Yeşilay iş birliğiyle Muğla'nın Köyceğiz ilçesinde, "Bağımlılıkla Mücadelede Aile Bağları" mottosuyla Çocuk-Ebeveyn Floor Curling Türkiye Turnuvası düzenlendi. Türkiye'nin 12 ilinden 100'ü aşkın sporcunun katıldığı organizasyonda Denizli'yi Kaman Spor Kulübü ile Tavas Hacı Ali Bilal Cumhuriyet Ortaokulu temsil etti. Turnuva boyunca farklı illerden gelen sporcular, Türkiye derecesi elde etmek için mücadele etti.

KAMAN SPOR KULÜBÜ TÜRKİYE ŞAMPİYONU OLDU

Şampiyonada Kaman Spor Kulübü adına yarışan Hasan Deniz Şişman, Hatice Şişman ve Ersin Şişman, karşılaştıkları rakiplerini geride bırakarak turnuvayı birinci sırada tamamladı. Elde ettikleri sonuçla Türkiye şampiyonu olan sporcular, Denizli'ye altın derece kazandırdı. Aynı organizasyonda Tavas Hacı Ali Bilal Cumhuriyet Ortaokulu ekibinde yer alan Reşat Tuğra Salgut ve Nazif Salgut da müsabakaları üçüncü sırada tamamlayarak Türkiye üçüncülüğünü elde etti. Çocuk-Ebeveyn Floor Curling Türkiye Turnuvası'nda elde edilen birincilik ve üçüncülüğün ardından yapılan açıklamada, organizasyona 12 ilden 100'ü aşkın sporcunun katıldığı hatırlatıldı. Açıklamada, Kaman Spor Kulübü ile Tavas Hacı Ali Bilal Cumhuriyet Ortaokulu sporcularının elde ettiği derecelere yer verilerek, "Bu anlamlı organizasyonda elde ettikleri başarıyla bizlere büyük bir gurur yaşatan değerli sporcularımızı yürekten kutluyor, başarılarının devamını diliyoruz" ifadeleri kullanıldı. İHA



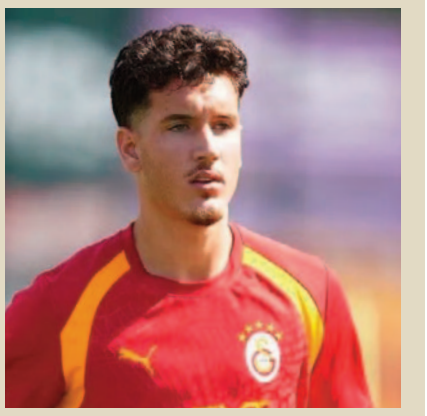

Deniz Gül'ün burnunda kırık oluştu

Galatasaray'ın UEFA Şampiyonlar Ligi'nde Aston Villa ile oynadığı karşılaşmada yüzüne darbe alan futbolcu Deniz Gül'ün burnunda geniş bir cilt yaralanması ve kırık meydana geldi. Yaşanan sakatlığın ardından sağlık kontrolünden geçirilen sarı-kırmızılı oyuncunun ameliyat edilmesine karar verildi. Galatasaray Kulübü, futbolcunun sağlık durumuna ilişkin resmi açıklama yaparak operasyonun gerçekleştirildiğini duyurdu.

SAĞLIK DURUMU GÜNLÜK TAKİP EDİLECEK

Galatasaray Kulübünden yapılan açıklamada, Deniz Gül'ün sponsor hastane Acıbadem Maslak'ta plastik cerrahi ve kulak burun boğaz uzmanlarının katılımıyla operasyon geçirdiği belirtildi. Açıklamada, oyuncunun sağlık durumunun kulüp sağlık ekibi tarafından günlük olarak takip edileceği ifade edilerek, Deniz Gül'e geçmiş olsun dilekleri iletildi. AA

Denizlili milli sporcu Avrupa kürsüsünde

19-22 Kasım 2026 tarihlerinde Bolu'da gerçekleştirilen Budokaido Avrupa Şampiyonası'nda Türkiye adına +90 kilogram kategorisinde mücadele eden Denizli Sancak Spor Kulübü sporcusu Mehmet Ali Bulut, karşılaştığı rakiplerini geride bırakarak finale yükseldi. Zorlu müsabakaların ardından şampiyonayı ikinci sırada tamamlayan milli sporcu, gümüş madalyanın sahibi oldu. Bulut'un elde ettiği dereceyle Türkiye'yi ve Denizli'yi uluslararası organizasyonda temsil ettiği bildirildi. Mehmet Ali Bulut, Nisan ayında Polonya'da düzenlenen Budokaido Dünya Şampiyonası'nda altın madalya kazanarak dünya şampiyonu olmuştu. Bolu'da gerçekleştirilen Avrupa Şampiyonası'nda elde ettiği ikincilikle aynı yıl içerisinde hem dünya şampiyonluğu hem de Avrupa ikinciliği derecesine ulaşan milli sporcu, iki uluslararası organizasyonda madalya kazandı. Denizli Gençlik ve Spor İl Müdürü Süleyman Erdoğan da Avrupa ikincisi olan Bulut'u tebrik ederek aynı yıl içinde kazanılan dünya şampiyonluğu ve Avrupa ikinciliğinin önemine değindi ve milli sporcuya başarılarının devamını diledi. İHA




avşar doğal maden suyu
"SAĞLIĞIN BAŞKENTİNDEN TÜM DÜNYAYA"
www.avsarmadensuyu.com

GÜNLÜK TARAFSIZ SİYASİ GAZETE
HERŞEY TÜRKİYE İÇİNDİR
ODAK
www.odakgazetesi.com
32. yıl

Cumhuriyet SUCUKLARI
Yıllardır Bir numara
Millet Cad. Uzunçarşı No:17/A Afyonkarahisar
0272 212 21 21
www.cumhuriyetsucuklari.com.tr



Bakan Göktaş:

"Gazilerimizin daima yanındayız"

Aile ve Sosyal Hizmetler Bakanı Mahinur Özdemir Göktaş, Türkiye Muharip Gaziler Derneği Başkanı Beyazıt Yumuk ve beraberindeki gazileri Bakanlıkta ağırladı
Görüşmede gazilere yönelik çalışmalar ve sunulan sosyal imkanlar ele alındı

Aile ve Sosyal Hizmetler Bakanı Mahinur Özdemir Göktaş, Türkiye Muharip Gaziler Derneği Başkanı Beyazıt Yumuk ve gazilerle bir araya geldi. Bakanlıkta gerçekleştirilen görüşmede gazilere yönelik hizmetler, devam eden çalışmalar ve sosyal destek imkanları değerlendirildi.





GAZİLERE YÖNELİK ÇALIŞMALAR ELE ALINDI

Görüşmeye ilişkin sosyal medya hesabından paylaşım yapan Bakan Göktaş, gazilere yönelik çalışmalar ve sunulan sosyal imkanlar üzerine verimli bir görüşme gerçekleştirdiklerini belirtti. Gazilerin ülkenin bütünlüğü ve milletin dirliği için büyük fedakarlık gösterdiğini vurgulayan Göktaş, "Ülkemizin bütünlüğü, milletimizin dirliği için canlarını ortaya koyan kahramanlarımızın daima yanındayız" ifadelerini kullandı.

Başkan Köksal, genç çiftin mutluluğuna ortak oldu



Afyonkarahisar Belediye Başkanı Burcu Köksal, Fatma Taşkın ve Sadettin Furkan Aydoğan çiftinin nikahını aileleri ve şahitlerin huzurunda kıydı

Afyonkarahisar Belediye Başkanı Burcu Köksal, genç çiftlerin mutlu günlerinde yanlarında olmaya devam ediyor. Başkan Köksal, Fatma Taşkın ve Sadettin Furkan Aydoğan çiftinin nikah akdini aileleri ve nikah şahitlerinin katılımıyla gerçekleştirdi. Nikah töreninde çiftin evliliklerine resmiyet kazandıran Başkan Köksal, Taşkın ve Aydoğan ailelerinin mutluluğuna ortak oldu. Nikahın ardından genç çifti tebrik eden Köksal, Fatma Taşkın ve Sadettin Furkan Aydoğan'a bir ömür boyu mutluluklar diledi.



Aktaş ve Tarıkdaroğlu'ndan yatırımlara yakın takip

Afyonkarahisar Valisi Dr. Naci Aktaş, Aile ve Sosyal Hizmetler Bakan Yardımcısı Zafer Tarıkdaroğlu ile kentte yapımı devam eden bakım merkezlerini ziyaret ederek çalışmaları yerinde inceledi. Aktaş, sosyal hizmet alanındaki yatırımların son durumunu yakından takip etti



Afyonkarahisar Valisi Dr. Naci Aktaş, kentte sürdürülen sosyal hizmet yatırımlarını yakından takip etmeye devam ediyor. Aile ve Sosyal Hizmetler Bakan Yardımcısı Zafer Tarıkdaroğlu ile birlikte bir dizi ziyarette bulunan Vali Aktaş, yapımı devam eden Huzurevi Yaşlı Bakım ve Rehabilitasyon Merkezi ile Erkek Çocuk Evleri Sitesi inşaatlarında incelemeler gerçekleştirdi. Sosyal hizmet altyapısına katkı sunacak projeleri yerinde gören Aktaş, çalışmaların mevcut durumu hakkında yetkililerden bilgi aldı.

SOSYAL HİZMET YATIRIMLARINI YERİNDE İNCELEDİ

Vali Aktaş ve Bakan Yardımcısı Tarıkdaroğlu, Afyonkarahisar Huzurevi Yaşlı Bakım ve Rehabilitasyon Merkezi inşaatını ziyaret ederek yürütülen çalışmaları değerlendirdi. Yaşlı vatandaşlara yönelik bakım ve rehabilitasyon hizmetlerinin sunulacağı merkezin yapım süreci hakkında yetkililerden bilgi alan heyet, inşaatın son durumunu yerinde inceledi.



ERKEK ÇOCUK EVLERİ SİTESİ'NDE DE İNCELEME

Heyetin bir diğer durağı ise Erkek Çocuk Evleri Sitesi oldu. Burada da devam eden inşaat çalışmalarını inceleyen Vali Aktaş ve Bakan Yardımcısı Tarıkdaroğlu, proje hakkında yetkililerden bilgi aldı. Vali Aktaş'ın sosyal hizmet yatırımlarına yönelik gerçekleştirdiği bu ziyaretlerle kentte devam eden projelerin ilerleyişi yerinde değerlendirildi.

AKÜ, enerji teknolojilerinde Türkiye'nin kaçıncı sırasında yer aldı?

Afyon Kocatepe Üniversitesi (AKÜ), TÜBİTAK'ın 2026 yılı Üniversitelerin Alan Bazlı Yetkinlik Analizi'nde hidroelektrik ve jeotermal alanındaki araştırma hacmiyle Türkiye'nin ilk 5 üniversitesi arasına girdi. Üniversitenin 90'dan fazla araştırma alanındaki performansının değerlendirildiği raporda, farklı disiplinlerdeki bilimsel çalışmaları da öne çıktı

TÜBİTAK Bilim, Teknoloji ve Yenilik Politikaları Daire Başkanlığı tarafından hazırlanan Üniversitelerin Alan Bazlı Yetkinlik Analizinin 2026 yılı sonuçları açıklandı. Türkiye genelinde 200 üniversitenin araştırma performansının incelen-diği çalışmada AKÜ'nün enerji teknolojileri, mühendislik, temel bilimler ve sosyal bilimler alanlarındaki verileri değerlendirildi. Sonuçlar, üniversitenin özellikle hidroelektrik ve jeotermal araştırmalarındaki konumunu ortaya koydu.

HİDROELEKTRİK VE JEOTERMALDE İLK 5'TE

AKÜ'nün yetkinlik haritasında hidroelektrik ve jeotermal, hem kalite hem de hacim göstergeleri bakımından en yüksek performans sergilediği araştırma alanı oldu. Üniversite, bu alandaki araştırma hacmi bakımından Türkiye'de ilk 5 üniversite arasında yer aldı. İzmir Yüksek Teknoloji Enstitüsü, Orta Doğu Teknik Üniversitesi, Yıldız Teknik Üniversitesi ve Isparta Uygulamalı Bilimler Üniversitesi de aynı üst grupta konumlandı. Sosyal bilimlerde sosyoloji, AKÜ'nün öne çıkan araştırma alanlarından biri oldu. Sosyoloji, 31,9 kalite ve 10,9 hacim puanıyla üniversite ortancasının üzerinde performans gösterdi. Kalite puanıyla yer bilimleri ve deneysel fizik gibi alanları da geride bırakan sosyoloji, üniversitenin en yüksek kalite puanına sahip araştırma alanları arasında yer aldı.

FARKLI DİSİPLİNLERDE ÖNEMLİ SONUÇLAR

İçten yanmalı motor teknolojileri, hidrojen teknolojileri, yer bilimleri, deneysel fizik, makine tasarımı ve imalatı ile hayvan besleme ve yetiştirme alanlarında AKÜ'nün göstergeleri üniversite ortancasının üzerinde gerçekleşti. Otomotiv malzeme teknolojileri ise 28,5 hacim puanıyla dikkat çekti. Eğitim, işletme, enerji verimliliği, biyoenerji, inşaat mühendisliği, yapay zekâ ve makine öğrenmesi de her iki göstergede ortancanın üzerinde sonuç elde edilen alanlar arasında bulundu.

KALİTE GÖSTERGELERİNDE ÖNE ÇIKAN ALANLAR

Analizde yüzde 60 ağırlığa sahip kalite boyutunda biyokimya, genetik ve moleküler biyoloji, elektrikli ve hibrit araç teknolojileri, ulaştırma ve lojistik, modelleme ve simülasyon ile uzay ve gezegen bilimi öne çıktı. Psikoloji, enerji depolama, iktisat, kataliz, eklemeli imalat ve siyaset bilimi de kalite puanıyla üniversite ortancasının üzerinde yer aldı. Madencilik teknolojileri, mimarlık ve yakıt pilleri ise araştırma hacmi bakımından dikkat çeken diğer alanlar oldu.



200 ÜNİVERSİTENİN PERFORMANSI İNCELENDİ

TÜBİTAK tarafından hazırlanan analizde, 2020 yılı ve öncesinde kurulan 200 üniversitenin 20 ana araştırma alanı altındaki 134 alt alanda performansı değerlendirildi. Bilimsel yayın ve atıf verilerinde 2021-2024, araştırma projelerinde ise 2021-2025 dönemi esas alındı. Yayın verileri Scopus ve SciVal platformlarından, proje verileri ise TÜBİTAK veri tabanından elde edildi. Üniversitelerin araştırma yetkinlikleri, yüzde 60 ağırlığa sahip 7 kalite ve yüzde 40 ağırlığa sahip 4 hacim göstergesi üzerinden ölçüldü. Kalite değerlendirmesinde bilimsel yayınların atıf etkisi, akademik verimlilik, Ar-Ge projelerinin niteliği, patentlerde atıf alan yayınlar ve uluslararası araştırma iş birlikleri dikkate alındı. Hacim boyutunda ise bilimsel bilgi üretimine katkı, akademik araştırmacı kitlesi, proje büyüklüğü ve Türkiye genelindeki araştırma alanlarına göre odaklanma düzeyi esas alındı. AKÜ Rektörü Prof. Dr. Mehmet Karakaş, TÜBİTAK'ın alan bazlı yetkinlik analizi sonuçlarının üniversitenin bilimsel araştırma kapasitesini değerlendirmek ve araştırma politikalarını şekillendirmek açısından önemli olduğunu belirterek, "Üniversitemizin özellikle hidroelektrik ve jeotermal, hidrojen teknolojileri ve içten yanmalı motor teknolojileri gibi ülkemizin enerji politikaları açısından stratejik öneme sahip alanlarda öne çıkması bizler için memnuniyet verici. Afyonkarahisar'ın jeotermal kaynaklar bakımından sahip olduğu potansiyeli üniversitemizin akademik bilgi birikimiyle buluşturmayı, bu alanda üretilen bilimsel bilgiyi bölgesel ve ulusal kalkınmaya katkı sağlayacak çıktılara dönüştürmeyi önemsiyoruz. Araştırma altyapımızı güçlendirerek disiplinler arası çalışmaları, üniversite-sanayi iş birliklerini ve uluslararası araştırma ortaklıklarını desteklemeye devam edeceğiz."

"ÖNCELİKLİ ALANLARIMIZIN TAMAMI ORTANCANIN ÜZERİNDE"

Bilimsel araştırmalarda niceliksel artışın yanı sıra niteliğin, bilimsel etkinin ve toplumsal faydanın da önem taşıdığını vurgulayan Karakaş, "TÜBİTAK'ın ortaya koyduğu bu verileri yalnızca mevcut araştırma performansımızın bir göstergesi olarak değil, aynı zamanda geleceğe yönelik araştırma stratejilerimizin belirlenmesinde yol gösterici bir kaynak olarak değerlendiriyoruz. Güçlü olduğumuz alanlardaki yetkinliğimizi daha ileriye taşırken gelişime açık alanlarımızdaki araştırma kapasitemizi de artırmayı hedefliyoruz. Memnuniyetle görüyoruz ki; yönetim dönemimizin başında ilan ettiğimiz ve Üniversite Stratejik Planımızda yer verdiğimiz öncelikli alanlarımızın tamamı, 2026 TÜBİTAK Yetkinlik Analizi Raporunda hacim ve kalite ortancasının üzerinde bir performans göstermiştir. Bu durum isabetli politikalar hayata geçirdiğimizin bir göstergesidir. Üniversitemizin bilimsel gelişimine katkı sağlayan, araştırmaları ve projeleriyle bu sonuçların elde edilmesinde emeği bulunan tüm akademisyenlerimize teşekkür ediyorum" dedi.

■ **HABER MERKEZİ**



Bakan Yardımcısı Tarıkdaroğlu, Vali Aktaş'ı neden ziyaret etti?

Aile ve Sosyal Hizmetler Bakan Yardımcısı Tarıkdaroğlu, Afyonkarahisar programı kapsamında Vali Aktaş'ı ziyaret etti

Programları kapsamında Afyonkarahisar'da bulunan Aile ve Sosyal Hizmetler Bakan Yardımcısı Zafer Tarıkdaroğlu, Afyonkarahisar Valisi Dr. Naci Aktaş ile Valilik makamında bir araya geldi. Gerçekleştirilen ziyarette Bakan Yardımcısı Tarıkdaroğlu, Vali Aktaş ile görüştü.

VALİLİKTEN TEŞEKKÜR AÇIKLAMASI

Afyonkarahisar Valiliği tarafından yapılan açıklamada, Bakan Yardımcısı Zafer Tarıkdaroğlu'nun ziyaretiyle ilgili olarak, "Programları kapsamında ilimizde bulunan Aile ve Sosyal Hizmetler Bakan Yardımcısı Zafer Tarıkdaroğlu, Valimiz Dr. Naci Aktaş'ı ziyaret etti. Sayın Bakan Yardımcımız Tarıkdaroğlu'na nazik ziyaretleri için teşekkür ederiz" ifadelerine yer verildi.

