En doğru ve güncel haberlere ODAK'lanın www.odakgazetesi.com



ERDOĞAN'DAN NET TAVIR

Cumhurbaşkanı Erdoğan, Beştepe Millet Kongre ve Kültür Merkezi'nde "Kadına Yönelik Şiddete Karşı Uluslararası Mücadele Günü" programında konuştu

- "Kadına şiddet insanlık suçudur, vicdansızlıktır, alçaklıktır."
- "Şiddetin hiçbir bahanesi olamaz, sıfır tolerans diyoruz."
- "Eğitimden mahrum bırakmak ve psikolojik baskı da şiddettir."
- "Kadına şiddetin mücadelenin sancaktarlığını sürdüreceğim."
- "Kadına şiddet insanlık suçudur, vicdansızlıktır, alçaklıktır."
- "Geçmişte üstü örtülen bu meseleyi ilk kez biz ciddiyetle ele aldık."



Aile ve Sosyal Hizmetler Bakanı Mahinur Özdemir Göktaş, programın sonunda Cumhurbaşkanı Recep Tayyip Erdoğan'a üzerinde **"Şüphesiz kadınlarınızın sizin üzerinizde hakları vardır. Sizin de onlar üzerinde haklarınız vardır"** hadisinin yer aldığı bir hüsn-i hat tablosu hediye etti.

ikbal 1922

GÜNLÜK TARAFSIZ SİYASİ GAZETE
26 KASIM 2026 PERŞEMBE
HERŞEY TÜRKİYE İÇİNDİR
ODAK
www.odakgazetesi.com KDV Dahil 32 TL SAYI: 9027
32. yıl

Doğa dostu konforlu yapılar için adres;
önduç inşaat
AYRINTILAR 12. SAYFADA

BAKAN'DAN BAŞSAVCI'YA ÖZEL TEŞEKKÜR

Afyonkarahisar Cumhuriyet Başsavcılığı ile İl Emniyet Müdürlüğünün suç ve suç örgütlerine yönelik koordineli çalışmaları kapsamında son iki günde önemli operasyonlar gerçekleştirildi



Bakan Gürlek, "Hiç kimse, yasa dışı faaliyetlerini farklı hesaplar ve karmaşık para transferleriyle gizleyerek adaletten kaçabileceğini düşünmesin."

AFYONKARAHİSAR'DA PEŞ PEŞE OPERASYONLAR

Afyonkarahisar Cumhuriyet Başsavcısı Mehmet Patlak ve İl Emniyet Müdürü Gökhan Demirtola'nın koordinasyonunda yürütülen soruşturmalar kapsamında güvenlik güçleri, iki gün içerisinde farklı suçlara yönelik operasyonlar gerçekleştirdi. Peş peşe gerçekleştirilen operasyonlar, Afyonkarahisar'da suçla mücadelede adli makamlar ile güvenlik güçleri arasındaki iş birliğini de gündeme taşıdı.

ÖNCEKİ GÜN YASA DIŞI BAHİS SORUŞTURMASI YAPILDI

Afyon Cumhuriyet Başsavcılığınca yürütülen yasa dışı bahis soruşturması kapsamında 17 şüphelinin banka ve kripto para hesapları incelemeye alındı. Yapılan incelemelerde şüphelilere ait hesaplarda yaklaşık 3,5 milyar TL işlem hacmi tespit edildi. Gerçekleştirilen operasyonlarda 13 şüpheli yakalanırken, ikisinin yurt dışında bulunduğu belirlenen toplam dört şüphelinin yakalanmasına yönelik çalışmaların sürdüğü açıklandı.

YASA DIŞI BAHİSTEN SONRA TEFECİLİK OPERASYONU

Yasa dışı bahis soruşturması kapsamında gerçekleştirilen operasyonun ardından dün de tefecilik suçuna yönelik operasyon düzenlendi. Cumhuriyet Başsavcılığınca yürütülen soruşturma kapsamında İl Emniyet Müdürlüğü ekipleri tarafından şehir merkezinde gerçekleştirilen operasyonda gözaltılar yapıldı. **Gözaltına alınan şüphelilerin sayısı ve operasyonun ayrıntılarına ilişkin henüz kesin bilgi paylaşılmadı.**

OPERASYONLAR BAKAN GÜRLEK'İN GÜNDEMİNDE

Afyonkarahisar'da son iki günde gerçekleştirilen operasyonlar, Adalet Bakanı Akın Gürlek'in de gündemine girdi. Soruşturmaları titizlikle yürüten Cumhuriyet Başsavcısı Mehmet Patlak ve İl Emniyet Müdürü Gökhan Demirtola'ya ve Asayiş Şube Müdürlüğü ile Kaçakçılık ve Organize Suçlarla Mücadele (KOM) Şube Müdürlüğü ekiplerinin çalışmalarına dikkat çekerek operasyonlarda görev alan personele teşekkürlerini iletti.

■ HABER **İSMAİL SAGUN**

Afyonkarahisar Cumhuriyet Başsavcısı Mehmet Patlak'ın yönetiminde yürütülen adli soruşturmalar ile İl Emniyet Müdürü Gökhan Demirtola'nın koordinasyonundaki güvenlik çalışmalarının son iki günde gerçekleştirilen operasyonlara yansıması dikkat çekti. (haber bacground yapay zeka tarafından hazırlanmıştır)



VALİ AKTAŞ AÇIKLADI

- Emniyet ve jandarma kadınların güvenliği için çalışıyor
- ALO 183 ve ŞÖNİM hizmetleri 7 gün 24 saat devam ediyor
- Kadına şiddete karşı sıfır tolerans
- 50 bin kadına bire bir eğitim verildi

AYRINTILAR 7. SAYFADA

Vali Aktaş'tan kadın basın mensuplarına JEST

Afyonkarahisar Valisi Dr. Naci Aktaş, 25 Kasım Kadına Yönelik Şiddete Karşı Uluslararası Mücadele Günü kapsamında gerçekleştirilen programın ardından görev başında olan kadın basın mensuplarına gül ve karanfil takdim ederek nazik bir jestte bulundu. Ayrıntılar 6. sayfada

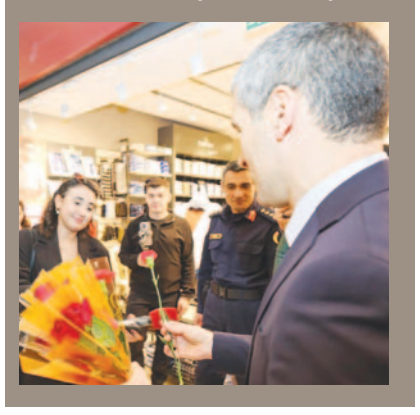

Aktaş ile Taytak TBMM'de bir arada

10. SAYFADA

Afyon'da tarla talanı!

Ata topraklarını kim yok ediyor?



Afyonkarahisar'ın Gebeceler kasabasında tarım arazilerindeki kumların izinsiz taşındığı iddiası gündeme geldi.

Afyon Gebeceler kasabasında kum şirketlerine yönelik ciddi iddialar ODAK'a ulaştı.

AYRINTILAR 4. SAYFADA



TAYTAK AFYON'UN ESKİ GÜCÜNÜ GERİ İSTEDİ

Milletvekili Taytak, TBMM'deki bütçe görüşmelerinde kente yapılan ulaşım yatırımları için teşekkür etti. Taytak, Afyonkarahisar'ın yeniden Karayolları Bölge Müdürlüğüne kavuşması için Bakan Uraloğlu'na çağrıda bulundu. Ulaştırma ve Altyapı Bakanlığının 2027 yılı bütçesi Meclis'te görüşülürken Afyonkarahisar'ın ulaşım yatırımları ve yıllardır gündemde olan Karayolları Bölge Müdürlüğü talebi de gündeme geldi. MHP Milletvekili Mehmet Taytak, kentin beklentisini bir kez daha kürsüden dile getirdi.

- **YATIRIMLARA TEŞEKKÜR, YENİ TALEP**
- Mehmet Taytak, Afyonkarahisar OSB Akıllı Kavşağı'nın yatırım programına alınması, Otogar Kavşağı'nın hizmete açılması ve Çay-Karaadilli yolundaki çalışmalar dolayısıyla Bakan Uraloğlu'na teşekkür etti. Kentte hayata geçirilen ulaşım yatırımlarını sıralayan Taytak, Afyonkarahisar'ın ihtiyaçlarının karşılanması için destek istedi.
- **"BÖLGE MÜDÜRLÜĞÜNÜ GERİ VERİN"**
- Afyonkarahisar'ın geçmişte Karayolları 18. Bölge Müdürlüğüne ev sahipliği yaptığını hatırlatan Taytak, müdürlüğün yeniden kentte kurulmasını istedi. Altyapısının hazır olduğunu belirttiği talebi daha önce de gündeme getirdiğini vurgulayan Taytak, Bakan Uraloğlu'ndan bu konuda destek beklediğini ifade etti. **Ayrıntılar 12. sayfada**



Başkanımız Erdoğan'ın yanında

Afyonkarahisar Belediye Başkanı Burcu Köksal, Ankara'da düzenlenen 25 Kasım Kadına Yönelik Şiddete Karşı Uluslararası Mücadele Günü programında Cumhurbaşkanı Recep Tayyip Erdoğan ile bir araya geldi. **Ayrıntılar 12'de**

İKİ AMCA ÇOCUĞU, İKİ ÖNEMLİ MAKAM 10



Cemre Baysel'in bordo ve siyah elbisesi dikkat çekti!

"Güller ve Günahlar" dizisinde rol alan oyuncu Cemre Baysel, bordo ve siyah dantel detaylı elbisesiyle gerçekleştirdiği çekimden yeni karelerini sosyal medya hesabından paylaştı. Ünlü oyuncunun iddialı tarzı, takipçilerinden yoğun ilgi gördü

Televizyon projelerinin yanı sıra özel hayatıyla da magazin gündeminde yer alan Cemre Baysel, son çekiminden paylaştığı fotoğraflarla sosyal medyada dikkatleri üzerine çekti. Beşiktaş'ın milli futbolcusu Emirhan Topçu ile yaşadığı ilişkiyle de konuşulan oyuncunun yeni kareleri, kısa sürede çok sayıda beğeni ve yorum aldı.

BORDO VE SİYAH DETAYLAR ÖNE ÇIKTI

Çekim için tercih ettiği elbiseyle farklı bir tarz ortaya koyan Baysel, bordo rengin hakim olduğu tasarımı siyah dantel işlemeleriyle tamamladı. Omuzları açıkta bırakan kesimi ve göğüs bölümünü çevreleyen dantel ayrıntılarıyla öne çıkan elbise, fotoğrafların dikkat çeken unsuru oldu.

İLİŞKİSİ GÜNDEMDE

Özel yaşamını magazin basınının ilgiyle takip ettiği Baysel, bir süredir Beşiktaş forması giyen milli futbolcu Emirhan Topçu ile birliktelik yaşıyor. İlişkisini gözlerden uzak tutmayan oyuncu, özel hayatıyla ilgili gelişmelerin yanı sıra sosyal medya paylaşımlarıyla da gündeme geliyor. Yeni çekiminden yayınladığı fotoğraflar ise takipçilerinin yoğun ilgisiyle karşılandı. Paylaşımın altına çok sayıda beğeni ve yorum bırakıldı.

■ **KAYNAK** GECCE

magazin



Jennifer Lawrence'tan ESTETİK iddialarına esprili yanıt

Oscar ödüllü oyuncu Jennifer Lawrence, göz kapağı estetiği yaptırdığı yönündeki iddialara sosyal medya üzerinden esprili bir yanıt verdi. Ünlü oyuncu, görünümündeki değişimin makyajdan kaynaklandığını belirtti

Son dönemde estetik uygulamalarına ilişkin açıklamalarıyla gündeme gelen Jennifer Lawrence, blefaroplasti olarak bilinen göz kapağı ameliyatını geçirdiği yönündeki söylentilere karşılık verdi. Makyaj sanatçısı Shayna Goldberg'in paylaşımını yeniden yayımlayan oyuncu, yaptığı yorumla iddialara açıklık getirdi.

GÖZ KAPAĞI AMELİYATI İDDİASINA ESPRİLİ YANIT

Makyaj sanatçısı Shayna Goldberg'in, Lawrence'ın makyaj markasına ait ürünlerle yapılan çekimden bir fotoğraf paylaşmasının ardından oyuncu da gönderiyi kendi hesabında yayımladı. Goldberg'e gönderme yapan Lawrence, "Biliyorsunuz, benim göz kapağı ameliyatımı o yaptı" ifadelerini kullandı. Oyuncunun bu sözleri, görünümündeki değişimin makyaj uygulamalarından kaynaklandığına işaret etti.

"12 YAŞINDAKİ HALİMLE KIYASLAMAYIN"

Lawrence, 2023 yılında verdiği röportajda kullandığı makyaj markasına "plastik cerrah" adını verdiğini belirterek, "Onu kullanmaya başladığımdan beri son birkaç aydır herkes göz ameliyatı olduğuma inanıyor" demişti. Farklı yaşlardaki fotoğraflarının karşılaştırılmasına tepki gösteren oyuncu, "12 yaşındaki halimle 26 yaşındaki halimin fotoğraflarını karşılaştırıyorum ve kaşlarımın farklı şekilde doldurulduğunu görüyorum. Kontür de yaptırmışım. Kendi kendime, '12 yaşındaki yüzümle kıyaslayıp çenemin törpülendiğini ve göz kapaklarımın alındığını nasıl karşılaştırabilirsiniz?' diyorum" demişti.

DAHA ÖNCE PAYLAŞMIŞT

Güzellik ve yaşlanma konusunda açık sözlü açıklamalarıyla bilinen Lawrence, ikinci çocuğunun ardından meme dikleştirme ameliyatı geçirdiğini de itiraf etmişti. Dolgu uygulamalarından kamera karşısın-da fark edilebildikleri gerekçesiyle kaçın-dığını söyleyen oyuncu, yüz germe ame-liyatı olup olmadığı sorusuna "Hayır. Ama inanın bana, yapacağım!" yanıtını vermişti. Annelik sürecinde kendine güvenmek istediğini de belirten Lawrence, "Seksi bir anne olmak istiyorum. Çocuğumu okula bırakırken, yeni uyanmış olsam ve her şeyim yolunda olmasa bile, her şey yolunda bir kadın gibi görünmek istiyorum" demişti.

KAYNAK HABERTÜRK

Hande Erçel'in yeni yaşını ablası bu sözlerle kutladı

Oyuncu Hande Erçel, 24 Kasım'da 33. yaşını kutladı. Erçel'in ablası Gamze Erçel Yıldırım, sosyal medya hesabında yaptığı paylaşımla kardeşine duyduğu sevgiyi dile getirdi.





Magazin dünyasının tanınan isimlerinden Hande Erçel, yeni yaşına girdi. "Güneşin Kızları", "Aşk Laftan Anlamaz", "Azize" ve "Sen Çal Kapımı" gibi yapımlarda rol alan oyuncunun doğum günü dolayısıyla ablası Gamze Erçel Yıldırım'dan duygusal bir mesaj geldi.

ABLASINDAN "DİĞER YARIM" MESAJI

İkinci çocuğunu bekleyen Gamze Erçel Yıldırım, sosyal medya hesabından yaptığı paylaşımda kardeşinin doğum gününü kutladı. Yıldırım, Hande Erçel'e yönelik mesajında, "İyi ki doğdun diğer yarım. Seni çok seviyorum" ifadelerini kullandı.

HANDE ERÇEL'İN OYUNCULUK KARİYERİ

24 Kasım 1993'te Balıkesir'in Bandırma ilçesinde dünyaya gelen Hande Erçel, Mimar Sinan Güzel Sanatlar Üniversitesi Geleneksel Türk Sanatları Bölümü'nde eğitim aldı. 2012 yılında Azerbaycan'da düzenlenen güzellik yarışmasına katılarak ikinci olan Erçel, oyunculuk kariyerine Kanal D'de yayımlanan "Güneşin Kızları" dizisindeki Selin Yılmaz Mertoğlu karakteriyle başladı. Oyunculuk çalışmalarının yanı sıra moda etkinliklerinde de boy gösteren Erçel, Milano ve Paris Moda Haftalarına katıldı. Dubai'de düzenlenen özel bir etkinlikte de yer alan oyuncu, uluslararası basının ilgisini çekti.

■ **KAYNAK** HABERTÜRK

Karsu'dan TV8'in yeni dizisine özel şarkı Sürprizi!

"Jest Oldu" şarkısıyla geniş kitlelere ulaşan Karsu, TV8'de yayınlanması planlanan "Mükemmel Anneler" dizisi için özel bir şarkı hazırlıyor. Deniz Çakır, Ebru Özkan ve Pelin Akil'in başrollerini paylaşacağı yapımın oyuncu kadrosu da şekilleniyor

Pem Yapım, sosyal medya hesabından yaptığı açıklamayla Karsu'nun "Mükemmel Anneler" dizisi için şarkı hazırladığını duyurdu. Şarkının adı, yayın tarihi ve dizinin jenerik müziği olarak kullanılıp kullanılmayacağı henüz açıklanmadı. Kadınların yaşamlarını ve ilişkilerini konu alan yapımın ilk bölümünün Ocak 2027'de TV8 ekranlarında izleyiciyle buluşması hedefleniyor.

Amsterdam'da doğup büyüyen, caz müziğiyle Türkçe şarkıları bir araya getiren Karsu, televizyon izleyicisi için stüdyoya giriyor. Geçtiğimiz yıl anne olan şarkıcının projeye dahil olması dikkat çekti. Karsu ile Hollandalı eşi Mike Schrama'nın oğulları Blues, 11 Nisan 2025'te dünyaya gelmişti.

ÜÇ KADIN KARAKTER HİKAYENİN MERKEZİNDE

Pem Yapım'ın ilk dizi projesi olan "Mükemmel Anneler"in hikayesi Merve Girgin'e, senaryosu Sevgi Yılmaz'a ait. Yönetmen koltuğunda Koray Kerimoğlu'nun oturduğu yapımda Deniz Çakır, Neslihan karakterini canlandıracak. Ebru Özkan Zümra, Pelin Akil ise Banu karakteriyle izleyici karşısına çıkacak. Zümra ile Neslihan arasındaki bağın ayrıntıları ise henüz paylaşılmadı. Dizinin kadrosunda Dolunay Soysert de Müge karakteriyle yer alacak. Ferit Kaya, Neslihan'ın hayatındaki Ali Kerim karakterini canlandırırken Emrah Altıntoprak'ın rolünün Cengiz olduğu aktarıldı. Böylece farklı yapımlardan tanınan oyuncuların bir araya geldiği dizinin oyuncu kadrosu büyük ölçüde şekillendi. "Mükemmel Anneler" dizisinin çekimlerinin kasım ayının sonu ile aralık ayının başında başlaması planlanıyor. Yapımın ilk bölümünün Ocak 2027'de TV8 ekranlarında yayımlanması hedeflenirken kesin yayın tarihiyle ilgili henüz resmi bir açıklama yapılmadı.

KAYNAK: ONEDİO



Seda Sayan'dan eski sevgili mesajlarına sert tepki:

"Çok aşağılık bir hareket"

Ünlü sanatçı Seda Sayan, KAFA TV'de yayınlanan **"Bacıların Bacısı"** programında telefonunda eski sevgilisinden kalan mesajları saklayanlara tepki gösterdi. Böyle bir durumla karşılaşması halinde ilişkiyi sürdüremeyeceğini belirten Sayan, sözleriyle dikkat çekti



Seda Sayan, KAFA TV'nin YouTube kanalında yayınlanan "Bacıların Bacısı" programında ilişkilerde tartışma konusu olan eski sevgili mesajlarını gündeme taşıdı. Geçmiş ilişkilerden kalan yazışmaların telefonda tutulmasına ilişkin görüşünü açıklayan sanatçı, bu davranışı kabul edilemez bulduğunu dile getirdi. Eski ilişkilerden kalan mesajların telefonda saklanmasına karşı çıkan Sayan, konuya ilişkin düşüncesini doğrudan ifade etti. Partnerinin telefonunda eski sevgilisine ait mesajları görmesi durumunda nasıl davranacağını anlatan sanatçı, şu sözleri kullandı: "Hayatındaki erkek olsam ve telefonunda eski sevgilinin mesajının durduğunu görsem bir daha seni tanımam, yolundan bile geçmem. Çok aşağılık bir hareket."

AYNI PROGRAMDA DAHA ÖNCE DE KONUŞULMUŞTU

Özel hayatı ve açıklamalarıyla magazin gündeminde yer alan Sayan, eşi Çağlar Ökten ile arasındaki 25 yaş farkıyla da sık sık gündeme geliyor. Sanatçı, daha önce yine aynı programda ayrılık sonrası yaşanan sürece ilişkin **"Ne depresyonu, next to diyeceksin" sözlerini kullanmıştı.** Öte yandan, Afrodit lakaplı sanatçı Banu Alkan'ın da YouTube üzerinden kendi programını hazırlayacağı ve bu projeyle Seda Sayan'a rakip olacağı yönündeki haberler geçtiğimiz günlerde magazin gündemine yansımıştı.

KAYNAK: ONEDİO

Jennifer Lopez ilk kez yalnız kaldı

Paramount+'ta yayımlanacak "The JLo Show" programının tanıtımı kapsamında Drew Barrymore'un programına konuk olan 57 yaşındaki Jennifer Lopez, özel hayatındaki değişimleri anlattı. İkizlerinin evden ayrılarak üniversiteye başlamasının kendisini farklı bir yaşam dönemine taşıdığını belirten Lopez, bu sürecin kendisini daha yakından tanımasına da katkı sağladığını ifade etti.

"ŞİMDİ NE YAPACAĞIM?" DİYE KENDİNE SORDU

Hayatında ilk kez bu kadar uzun süre yalnız kaldığını belirten Lopez, "20'li yaşlarımdan beri bir partnerim ya da çocuklarım olmadan tek başıma kaldığımı sanmıyorum" dedi. Kendini artık daha iyi tanıdığını ve daha özgüvenli hissettiğini söyleyen şarkıcı, kim olduğunun her yönünü kabul etmek istediğini dile getirdi. Son dönemde yeni bir aşkla anılan Lopez'in açıklamaları, şu anda hayatında bir partner bulunmadığına da işaret etti. Çocuklarının evden ayrılma sürecinin kendisini duygusal açıdan etkilediğini anlatan Lopez, aylarca ağladığını ve yaşadıklarını "18 Years" adlı şarkıya dönüştürdüğünü açıkladı. Ebeveynlerin çocuklarıyla geçirebildiği zamanın sınırlı olduğuna dikkat çeken sanatçı, "Onlarla gerçekten sadece 18 yılın oluyor, sonra gidiyorlar" ifadelerini kullandı. Lopez, kişisel hikayesini anlattığı şarkının yayımlanıp yayımlanmayacağı konusunda ise henüz karar vermediğini belirtti. İkizlerini büyütme sürecine de değinen Jennifer Lopez, annelik sorumluluklarını büyük ölçüde tek başına üstlendiğini söyledi. Şarkıcı, geçmişteki yaşamını "Hayatımın büyük kısmında bekar bir anneydim" sözleriyle anlatarak çocuklarıyla kurduğu bağın hayatındaki önemini vurguladı.

KAYNAK: ONEDİO



GÜNLÜK TARAFSIZ SİYASİ GAZETE
HERŞEY TÜRKİYE İÇİNDİR
ODAK

HAVA DURUMU

9° -4°

17 CEMAZİYELAHİR 1448

Namaz vakitleri

İMSAK	06:18	İKİNDİ	15:23
GÜNEŞ	07:45	AKŞAM	17:45
ÖĞLE	12:50	YATSI	19:07

Eskişehir'deki helikopter kazasında ACI HABER AFYON'A ULAŞTI



Eskişehir'de eğitim uçuşu sırasında meydana gelen helikopter kazasında şehit olan 5 askerden birinin Afyonkarahisar'ın Dinar ilçesi nüfusuna kayıtlı HavaPiyade Astsubay Kıdemli Çavuş Mehmet Alp Gürdağ olduğu öğrenildi

Afyonkarahisar'ın komşu ili Eskişehir'de, Hava Kuvvetleri Komutanlığına ait askeri helikopter eğitim uçuşu gerçekleştirdiği sırada kaza kırıma uğradı. Kazanın ardından bölgeye ekipler sevk edilirken, Milli Savunma Bakanlığı tarafından yapılan açıklamada helikopterde görevli 5 askerin şehit olduğu bildirildi. Şehit olan askerlerin ailelerine acı haber ulaştırılırken, kazaya ilişkin gelişmeler de kamuoyuyla paylaşıldı. Kazada hayatını kaybeden askerlerin kimlikleri açıklanırken, şehitlerden birinin Afyonkarahisar ile bağlantısı olduğu belirtildi.

ŞEHİT GÜRDAĞ DİNAR NÜFUSUNA KAYITLIYDI

Eskişehir'de meydana gelen helikopter kazasında şehit olan askerlerden Hava Piyade Astsubay Kıdemli Çavuş Mehmet Alp Gürdağ'ın Afyonkarahisar'ın Dinar ilçesi nüfusuna kayıtlı olduğu öğrenildi. Milli Savunma Bakanlığı tarafından duyurulan kazada toplam 5 askerin şehit olduğu bildirildi. HABER MERKEZİ

Birden fazla araç birbirine girdi
Zincirleme kaza

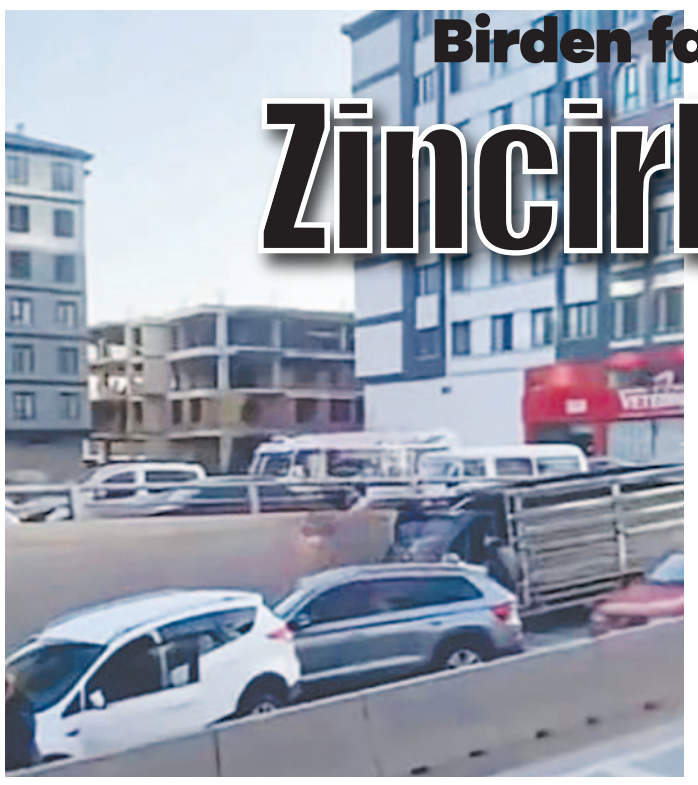

Afyonkarahisar'da sabah saatlerinde birden fazla aracın karıştığı zincirleme trafik kazası meydana geldi

Afyonkarahisar'da sabah saatlerinde Maliye istikametinde bulunan Rauf Denktaş Altgeçidi'nde birden fazla aracın karıştığı trafik kazası yaşandı. Henüz belirlenemeyen bir nedenle meydana gelen zincirleme kazada araçlarda maddi hasar oluşurken, olayda ölen ya da ağır yaralanan olmadığı öğrenildi. Kazanın ardından altgeçitte araçların karıştığı olay nedeniyle trafik akışında kısa süreli aksama yaşandı.

EMNİYET EKİPLERİ OLAY YERİNDE İNCELEME YAPTI

Kazanın bildirilmesi üzerine olay yerine emniyet ekipleri sevk edildi. Bölgeye gelen ekipler, kazaya karışan araçlar ve olayın meydana geliş şekliyle ilgili incelemelerde bulundu. Maddi hasarla sonuçlanan kazanın ardından araçların durumuna ilişkin gerekli kontroller gerçekleştirilirken, olayla ilgili inceleme başlatıldı.



Ünlülere yönelik uyuşturucu operasyonları devam ediyor

GÖZALTINA ALINAN İSİMLER AÇIKLANDI

İstanbul'da ünlü isimlere yönelik yürütülen uyuşturucu ve fuhuş soruşturması kapsamında haklarında gözaltı kararı verilen 35 şüpheliden 23'ü yakalandı. Gözaltına alınanlar arasında Özcan Deniz ve Deniz Çakır da yer aldı

İstanbul Cumhuriyet Başsavcılığı tarafından yürütülen uyuşturucu ve fuhuş soruşturması kapsamında yeni gelişme yaşandı. Başsavcılığın Kaçakçılık, Narkotik ve Ekonomik Suçlar Soruşturma Bürosu tarafından sürdürülen dosyada, "fuhuş", "uyuşturucu veya uyarıcı madde ticareti", "uyuşturucu veya uyarıcı madde temin etme" ile "uyuşturucu madde kullanma veya bulundurma" suçlarına ilişkin incelemeler gerçekleştiriliyor. Soruşturma çerçevesinde haklarında gözaltı kararı verilen 35 şüphelinin yakalanması için çalışma başlatılırken, yürütülen işlemler sonucunda bu kişilerden 23'ü gözaltına alındı.

İŞLEMLERİ DEVAM EDİYOR

Soruşturma kapsamında gözaltına alınan kişiler arasında oyuncu Özcan Deniz ve Deniz Çakır'ın yanı sıra Deniz Sözen, Mehmet Can Karcı, Murat Ceylan, Deniz Çakır Baykal, Pınar Bent, Ceylan Kaya, Işıl Işık Demir, İbrahim İzzet Özilhan, Burhan Karaca, Cem Güler, Erdal Bozkuş, İbrahim Yılmaz, Saghar Shojaei, İlknur Şahin, Burcu Özberk, Meltem Özkayadan, Seher Grothe Sevdişan, Murat Başoğlu, Ufuk Gündoğdu, Onur Yüksel, Cansu Taşkın ve Muammer Kapucuoğlu bulunuyor. Gözaltına alınan şüphelilerin emniyetteki işlemlerinin sürdüğü öğrenildi.

BAŞSAVCILIKTAN AÇIKLAMA

İstanbul Cumhuriyet Başsavcılığı tarafından daha önce yapılan açıklamada, soruşturma kapsamında şüphelilerin savunmalarının, bilgi sahibi kişilerin tanık sıfatıyla alınan ifadelerinin ve ele geçirilen dijital materyallerin incelendiği belirtildi. Açıklamada ayrıca cep telefonları ve diğer dijital materyaller üzerinde gerçekleştirilen bilirkişi incelemeleri sonucunda hazırlanan raporlar ile gizli tanık anlatımlarının da dosya kapsamında değerlendirildiği ifade edildi. Elde edilen bulgular doğrultusunda uyuşturucu madde kullanıldığı veya bulundurulduğu yönünde şüphe oluşması üzerine 35 kişi hakkında gözaltı kararı verildiği bildirildi.

SORUŞTURMA ÇOK YÖNLÜ DEVAM EDİYOR

Başsavcılığın açıklamasında, soruşturmanın tüm yönleriyle sürdürüldüğü vurgulanırken, gözaltı kararı verilen şüphelilere yönelik işlemlerin devam ettiği kaydedildi. Dosyada fuhuş ve uyuşturucu suçlarına ilişkin iddialar kapsamında elde edilen delillerin, tanık ifadelerinin ve dijital materyallerin incelenmesi sürüyor. Haklarında gözaltı kararı bulunan 35 kişiden 23'ünün yakalandığı soruşturmada, diğer şüphelilerin durumuna ilişkin çalışmaların da devam ettiği belirtildi. ■ **KAYNAK** AA

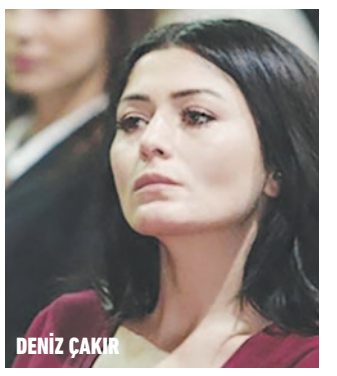
DENİZ ÇAKIR


ÖZCAN DENİZ

BİR HAFTADA 137 ARANAN şahıs yakalandı

Eskişehir İl Emniyet Müdürlüğü ve İl Jandarma Komutanlığı ekipleri, aranan şahısların yakalanmasına yönelik kent genelinde çalışma gerçekleştirdi. Eskişehir Valiliği tarafından paylaşılan bilgilere göre, 16-23 Kasım 2026 tarihleri arasında yürütülen uygulamalarda 274 farklı noktada denetim yapıldı. Toplam bin 51 personelin katıldığı çalışmalarda, çeşitli suçlardan aranan kişilerin tespit edilmesi ve yakalanması amacıyla kontroller gerçekleştirildi. Bir hafta boyunca devam eden uygulamalar sonucunda farklı suçlardan aranan çok sayıda kişi güvenlik güçleri tarafından yakalandı.

KESİNLEŞMİŞ HAPİS CEZASI BULUNANLAR YAKALANDI

Gerçekleştirilen denetimlerde çeşitli suçlardan aranan 104 kişi yakalanırken, haklarında kesinleşmiş hapis cezası bulunan şahıslara ilişkin veriler de açıklandı. Buna göre 5 yıla kadar kesinleşmiş hapis cezası bulunan 26 kişi, 5 ile 10 yıl arasında hapis cezası bulunan 6 kişi ve 10 yıl ve üzeri kesinleşmiş hapis cezası bulunan 1 kişi ekipler tarafından yakalandı. Böylece Eskişehir genelinde 16-23 Kasım tarihleri arasında gerçekleştirilen çalışmalar kapsamında toplam 137 aranan şahıs yakalanarak haklarında gerekli işlemler başlatıldı. **KAYNAK: İHA**



Afyon Valiliğinden kritik uyarı
O TARİHE KADAR ZORUNLU!

Afyonkarahisar'da yolcu ve eşya taşımacılığı yapan araçlara yönelik kış lastiği denetimleri gerçekleştirildi. 15 Kasım 2026 ile 15 Nisan 2027 tarihleri arasında geçerli olan zorunluluk kapsamında kontrollerin kış mevsimi boyunca sürdürüleceği bildirildi

Afyonkarahisar Valiliği tarafından alınan karar doğrultusunda, kent genelinde ticari taşımacılık faaliyetlerinde kullanılan araçların kış lastiği kullanımına yönelik denetimler yapıldı. Güzergâhlar üzerinde ve otobüs terminallerinde gerçekleştirilen kontrollerle kış lastiği zorunluluğunun uygulanması takip altına alındı.

DENETİMLER KIŞ BOYUNCA SÜRECEK

Valilik tarafından yapılan açıklamada, yolcu ve eşya taşımacılığı yapan araçlar için 15 Kasım 2026-15 Nisan 2027 tarihleri arasında kış lastiği kullanımının zorunlu olduğu hatırlatıldı. Bu kapsamda il genelindeki güzergahlarda ve otobüs terminallerinde gerekli kontrollerin ger-çekleştirildiği belirtilerek denetimlerin kış mevsimi boyunca devam edeceği ifade edildi.



Feci kaza: 2 yaralı



Kütahya'nın Tavşanlı ilçesinde motosiklet ile kamyonetin çarpışması sonucu meydana gelen trafik kazasında 2 kişi yaralandı.

Kaza, dün gece Tavşanlı ilçesine bağlı İstasyon Mahallesi'nde, Ürün Sokak ile Şeval Sokak kavşağında meydana geldi. Edinilen bilgilere göre, Ürün Sokak üzerinden Ceylan Sokak istikametine ilerleyen 43 AGM 579 plakalı motosiklet ile Şeval Sokak üzerinden Ahu Sokak yönüne seyreden 34 EKC 598 plakalı kamyonet kavşakta çarpıştı. Çarpışmanın etkisiyle savrulan motosikletin sürücüsü ile motosiklette yolcu olarak bulunan bir kişi yaralandı. Kazanın ardından çevredekilerin ihbarı üzerine olay yerine sağlık ve polis ekipleri yönlendirildi.

YARALILARIN HAYATİ TEHLİKESİ BULUNMUYOR

Olay yerine gelen sağlık ekipleri, kazada yaralanan motosiklet sürücüsü ve yolcuya ilk müdahaleyi yaptı. Bilinçlerinin açık olduğu öğrenilen 2 yaralının yapılan ilk kontrollerinde hayati tehlikelerinin bulunmadığı bildirildi. Yaralıların sağlık durumlarına ilişkin gerekli değerlendirmeler yapılırken, polis ekipleri de kazanın meydana geldiği kavşakta incelemelerde bulundu. Kazaya karışan araçların durumu ve çarpışmanın oluş şekline ilişkin inceleme başlatıldı. İHA

Afyon'un tanıtım çalışmaları

Ankara'da gündeme geldi

AK Parti Afyonkarahisar İl Gençlik Kolları Tanıtım ve Medya Başkanı Orhan Cengiz, Ankara'da gerçekleştirilen 81 İl Tanıtım ve Medya Başkanları Toplantısı'na katılarak Afyonkarahisar'da yürütülen çalışmaları anlattı

AK Parti Gençlik Kolları Genel Merkezi tarafından düzenlenen toplantıda, 81 ilin tanıtım ve medya faaliyetleri değerlendirildi. Gençlik Kolları Genel Başkanı Av. Yusuf İbiş ile Genel Merkez Gençlik Kolları Tanıtım ve Medya Başkanı Alperen Furkan Zengin'in de yer aldığı programda, teşkilatların iletişim stratejileri ve dijital alandaki çalışmaları ele alındı.









Programın ardından değerlendirmelerde bulunan Cengiz, tanıtım ve medya alanında tecrübe paylaşımının, ortak aklın ve iller arasındaki koordinasyonun önemine dikkat çekti.

AFYON'UN ÇALIŞMALARINI ANLATTI

Toplantıda söz alan Orhan Cengiz, Afyonkarahisar teşkilatının tanıtım faaliyetleri, dijital iletişim çalışmaları ve yerel düzeyde hayata geçirilen projeleri hakkında bilgi verdi. **Görüşmelerde, gençlik çalışmalarının kamuoyuna daha etkili aktarılması ve dijital mecraların tanıtım faaliyetlerinde daha verimli kullanılması konuları üzerinde duruldu.**

■ HABER MERKEZİ

İLLER ARASI KOORDİNASYON VURGUSU

Programın ardından değerlendirmelerde bulunan Cengiz, tanıtım ve medya alanında tecrübe paylaşımının, ortak aklın ve iller arasındaki koordinasyonun önemine dikkat çekti. Afyonkarahisar'daki faaliyetleri geliştirmeye yönelik çalışmaların süreceğini belirten Cengiz, dijital iletişim alanında yeni projeler üreterek teşkilat çalışmalarını daha geniş kitlelere ulaştırmayı hedeflediklerini ifade etti.

AK PARTİ KADIN KOLLARININ
Çalışmaları masaya yatırıldı

AK Parti Afyonkarahisar İl Kadın Kolları Başkanı Hülya Kalaycı başkanlığında gerçekleştirilen Yürütme Kurulu toplantısında, teşkilat çalışmaları, devam eden faaliyetler ve gelecek dönemin programları değerlendirildi



Yapılan açıklamada, AK Parti teşkilatının, belirlenen hedefler doğrultusunda çalışmalarına kararlılıkla devam edeceği ifade edildi.



AK Parti Afyonkarahisar İl Kadın Kolları tarafından yapılan paylaşımda ise teşkilat çalışmalarının birlik ve beraberlik içerisinde sürdürüldüğü belirtildi.

AK Parti Afyonkarahisar İl Kadın Kolları, teşkilat çalışmalarına yönelik değerlendirmelerde bulunmak üzere Yürütme Kurulu toplantısını gerçekleştirdi. İl Kadın Kolları Başkanı Hülya Kalaycı'nın başkanlık ettiği toplantıda, mevcut çalışmaların yanı sıra önümüzdeki süreçte hayata geçirilmesi planlanan programlar da gündeme alındı. Toplantıda, AK Parti Afyonkarahisar İl Kadın Kolları tarafından sürdürülen teşkilat faaliyetleri ele alınırken devam eden çalışmaların mevcut durumu hakkında değerlendirmeler yapıldı. Ayrıca gelecek döneme ilişkin programların planlanması konusunda görüş alışverişinde bulunuldu. AK Parti Afyonkarahisar İl Kadın Kolları tarafından yapılan paylaşımda ise teşkilat çalışmalarının birlik ve beraberlik içerisinde sürdürüldüğü belirtilerek, "Birlik ve beraberlik içerisinde, çalışmalarımızı aynı kararlılıkla sürdürüyoruz" ifadelerine yer verildi.



Afyon'da tarla talanı!
Ata topraklarını kim yok ediyor?

Afyonkarahisar'ın Gebeceler kasabasında tarım arazilerindeki kumların izinsiz taşındığı iddiası gündeme geldi

Afyonkarahisar'ın Gebeceler kasabasında kum şirketlerine yönelik ciddi iddialar ODAK'a ulaştı. Tarla sahibi vatandaş, Sülümenli'de faaliyet gösteren kum şirketlerinin Gebeceler'deki tarım arazilerinden gece saatlerinde kum taşıdığını öne sürerek, tapulu arazilerinin zarar gördüğünü iddia etti. Vatandaş, yaşananlar nedeniyle tarım yapamaz hale geldiklerini ve yetkililerin seslerini duymasını istedi.

TARLALAR KULLANILAMAZ HALDE

ODAK'a ulaşan tarla sahibi, kum taşındığını öne sürdüğü alanlarda 5 tarlasının sürülemez ve ekilemez hale geldiğini belirtti. Arazilerin derin şekilde kazıldığını, toprak yapısının bozulduğunu ve çevrede bulunan ağaçların devrilmeye başladığını ifade eden vatandaş, **"Buralar tapulu tarlalarımız. Satmak istemeyen vatandaşların tarlalarını gece gece oyup taşıyorlar. Her yeri alıyorlar, geriye kullanılamaz araziler bırakıyorlar. Ata topraklarımız kum şirketleri yüzünden elimizden çıkıyor, tarım yapamaz hale geliyoruz"** dedi.

SULAMA BORULARI DA SÖKÜLDÜ İDDİASI

Gebeceler Barajı'ndan tarlalara ulaşan kapalı sulama sisteminin borularının da söküldüğünü iddia eden vatandaş, su alamadıkları için ağaçlarının kuruduğunu söyledi. Kum şirketlerinin yaşananlar konusunda birbirlerini suçladığını öne süren tarla sahibi, "Sulamamız mümkün değil, ağaçlarımız kuruyor. Herkes suçu birbirine atıyor. Tarlalarını satmak istemeyenleri zor durumda bırakıyorlar, arada kalan arazileri de gizlice kazıp kumlarını taşıyorlar. Jandarmaya şikayet ettik. Yetkililer sesimizi duysun, bu hırsızlığa kim dur diyecek?" ifadelerini kullandı.





Çobanlar'da gelecek dönem için hangi hedefler belirlendi?

AK Parti Afyonkarahisar İl Başkanı Dr. Özgür Kavak ve il yönetim kurulu üyeleri, AK Parti Çobanlar İlçe Danışma Meclisi Toplantısı'na katıldı. Yoğun katılımla gerçekleştirilen toplantıda, teşkilat faaliyetleri ve önümüzdeki dönemin çalışma hedefleri ele alındı.

AK Parti Çobanlar İlçe Danışma Meclisi Toplantısı, il ve ilçe teşkilatlarının katılımıyla gerçekleştirildi. Toplantıya AK Parti Afyonkarahisar İl Başkanı Dr. Özgür Kavak ve il yönetim kurulu üyeleri de katıldı. Yoğun ilginin gösterildiği programda salon tamamen dolarken, teşkilat mensupları bir araya gelerek gündemdeki çalışmalar hakkında değerlendirmelerde bulundu. Danışma meclisi toplantısında, ilçe teşkilatının bugüne kadar yürüttüğü faaliyetler değerlendirilirken gelecek dönemde hayata geçirilmesi planlanan çalışmalar da gündeme alındı. Katılımcılar, teşkilatın çalışma alanlarına ilişkin görüş ve önerilerini paylaşarak öncelikli hedefler üzerine karşılıklı fikir alışverişinde bulundu. Ayrıca birlik ve beraberlik içerisinde yürütülecek çalışmaların planlanmasına yönelik istişareler gerçekleştirildi. Programın ardından yapılan açıklamada, toplantının düzenlenmesinde emeği bulunan AK Parti Çobanlar İlçe Başkanı Murat Yeşil, Belediye Başkanı Ali Altuntaş ve teşkilat mensuplarına misafirperverlikleri dolayısıyla teşekkür edildi. Açıklamada, teşkilatın sahip olduğu güçlü birlikteliğin ve ortak çalışma iradesinin hizmet anlayışının sürdürülmesinde önemli bir yere sahip olduğu vurgulandı. AK Parti teşkilatının, belirlenen hedefler doğrultusunda çalışmalarına kararlılıkla devam edeceği ifade edildi.

GÜNLÜK TARAFSIZ SİYASİ GAZETE
HERŞEY TÜRKİYE İÇİNDİR
ODAK
26 KASIM 2026 PERŞEMBE
YIL: 32 SAYI: 9027
HAS MEDYA YAYINCILIK A.Ş.
ADINA
İMTİYAZ SAHİBİ
NURETTİN ALPAY GÜZBEY
Sorumlu Yazı İşleri Müdürü
AHMET SARLIK
İDARE MERKEZİ:
HASAN KARAAĞAÇ MAHALLESİ 3436 SOKAK
NO: 7 K ÖNDÜÇ MESKEN (PAŞA CAMİ KARŞISI)
AFYONKARAHİSAR MERKEZ
İnternet Adresi: www.odakgazetesi.com.tr
TEL & FAX: 0 272 212 21 00
KURUMSAL ELEKTRONİK
POSTA ADRESİ
info@odakgazetesi.com
ULUSAL ELEKTRONİK
TEBLİGAT SİSTEMİ ADRESİ (UETS)
25858-14510-33519
BASKI TESİSLERİ
ARSLAN GÜNEYDOĞU GAZETECİLİK
MATBACILIK VE KAĞITÇILIK A.Ş.
METAL İŞLERİ SANAYİ SİTESİ 2. CAD. NO: 93
KISIKKÖY / MENDERES İZMİR
0232 257 67 32
Yayın Türü: Yerel Süreli

2026 İLAN REKLAM FİYATLARI
RENKLİ
TAM SAYFA : 30.000 TL
YARIM SAYFA : 15.000 TL
ÇEYREK SAYFA : 7.500 TL
LOGO ÜSTÜ : 20.000 TL
KONGRE / VB. İLANLAR 3.500 TL
ZAYİ VB. İLANLAR 400 TL
Fiyatlarımıza KDV dahil değildir
DAĞITIM YERİ: HD GAZETE DERGİ MEDYA TELEVİZYONCULUK RADYO ULAŞIM İNŞAAT GIDA SANAYİ VE TİCARET ANONİM ŞİRKETİ

ZAYİ

Afyonkarahisar Ticaret ve Sanayi Odasından verilme A-349602
belge seri numaralı 34-07-1852 plakalı 5123103 şasi numaralı HİDROMEK marka iş makinası ruhsatlarını kaybettik.
Tüm Sorumluluk tarafıma aittir.
Hükümsüzdür.

İŞ MAKİNESİ SAHİBİ İSİM SOYİSİM:
Hasan Hüseyin Malak

İSCEHİSAR'DA KAPALI PAZAR YERİ AÇILIYOR
Esnafın yerleri ne zaman belirlenecek?

İscehisar Belediyesi tarafından Fatih Mahallesi'nde yapımı tamamlanan kapalı pazar yeri, 7 Aralık 2026'da hizmete açılacak. Yeni pazarda faaliyet gösterecek esnafların yerleri ise 30 Kasım'da noter huzurunda gerçekleştirilecek kura çekimiyle belirlenecek

ESNAFIN YERLERİ NOTER KURASIYLA BELİRLENECEK

Afyonkarahisar'ın İscehisar ilçesinde Fatih Mahallesi'nde yapımı tamamlanan kapalı pazar yerinin açılışı için tarih belli oldu. İscehisar Belediye Başkanı Ecz. Seyhan Kılınçarslan tarafından yapılan duyuruda, pazar alanının 7 Aralık 2026 tarihinde hizmete sunulacağı bildirilirken, alanda faaliyet gösterecek esnafların yerlerinin belirlenmesi amacıyla noter huzurunda kura çekimi yapılacağı açıklandı. **Kapalı pazar yerinde faaliyet gösterecek esnaflar için yer belirleme kurası, 30 Kasım 2026 tarihinde saat 16.00'da İscehisar Belediye Düğün Salonu'nun alt katında gerçekleştirilecek.** Pazar alanında yer almak isteyen esnafların katılacağı çekiliş, noter huzurunda yapılacak.

İTİRAZLAR İÇİN SON TARİH 30 KASIM

12 Temmuz 2012 tarihli ve 28351 sayılı Resmi Gazete'de yayımlanan Pazar Yerleri Hakkındaki Yönetmeliğin 13'üncü maddesinin 5'inci bendi doğrultusunda, Fatih semt pazarında faaliyet göstermek üzere yapılacak kura sonucunda hak kazanamayanların itirazlarını 23-30 Kasım 2026 tarihleri arasında İscehisar Belediyesi Zabıta Amirliğine bildirmeleri gerekiyor. Kuraya katılacak esnafların isim listesi İscehisar Belediyesinin resmi internet sitesi ile belediye ilan panosunda yayımlanacak. Belediye tarafından yapılan duyuruda, kapalı pazar yerinin açılış süreci ve esnaf yerleşimine ilişkin işlemlerin ilan edilen takvim doğrultusunda yürütüleceği bildirildi.



REHBER ÖĞRETMEN ALINACAK
Afyonkarahisar ili SULTANDAĞI ilçesi Sultandağı Bilim Eğitim ve Öğretime Hizmet Derneğine bağlı Özel Hikmet Gönül Ortaokul Erkek Öğrenci Yurdunda
REHBER ÖĞRETMEN
ihtiyacı vardır
Müracaat için aranan şartlar;
- MEB Özel Barınma Hizmetleri Yönetmeliği hükümleri kapsamında atama şartlarına sahip Rehber Öğretmen olması,
- Bayan olması,
- En az 5 yıl mesleğinde çalışmış,İş tecrübesine sahip olması,
- İhtiyaç halinde esnek çalışma durumuna cevap verebilecek nitelikte olması
(Gece,Hafta sonu vs)
Bu şartları taşıyan Rehber Öğretmenler için irtibat;
Kurucu adına
0507 893 07 84 veya
0272 656 13 15



Yiğitbaşı, Vali Şahin ve din görevlilerini ağırladı

İçişleri Bakan Yardımcısı Doç. Dr. Kübra Güran Yiğitbaşı, Vali Vasip Şahin ve beraberindeki heyeti Bakanlıkta ağırladı. Görüşmede manevi rehberlik hizmetleri ile gençlere yönelik yürütülen çalışmalar ele alındı

İçişleri Bakan Yardımcısı Doç. Dr. Kübra Güran Yiğitbaşı, Vali Vasip Şahin, Fidan Diyanet Gençlik Merkezi Müdürü Ahmet Cansız, Güllühan Yıldırım ve Kur'an kursu öğreticileri ile imam hatiplerle bir araya geldi. Bakanlıkta gerçekleştirilen görüşmede, gençlere yönelik faaliyetler ve manevi rehberlik hizmetleri hakkında bilgi alışverişinde bulunuldu. Ziyarette, gençlere yönelik sürdürülen manevi rehberlik faaliyetleri hakkında heyetten bilgi alan Yiğitbaşı, yürütülen çalışmaların mevcut durumu üzerine değerlendirmelerde bulundu. Görüşmede, bu alandaki hizmetler ve gençlere yönelik faaliyetler gündeme geldi. Ziyarete ilişkin açıklama yapan İçişleri Bakan Yardımcısı Doç. Dr. Kübra Güran Yiğitbaşı, "Ziyaretleri için kendilerine teşekkür ediyor, çalışmalarında başarılar diliyorum" ifadelerini kullandı.

Afyon'da birlikte görev yapmışlardı, Bakanlıkta buluştular



İçişleri Bakan Yardımcısı Doç. Dr. Kübra Güran Yiğitbaşı, Afyonkarahisar İl Jandarma Komutanı olarak görev yaptığı dönemde çalışma arkadaşı olan Jandarma Denetleme Grup Başkanı Albay Yılmaz Kırgel'i Bakanlıkta ağırladı. Gerçekleşen görüşmede Yiğitbaşı, eski çalışma arkadaşına yeni görevinde başarılar dileyerek iyi temennilerini paylaştı. Görüşmeye ilişkin değerlendirmede bulunan İçişleri Bakan Yardımcısı Yiğitbaşı, Albay Yılmaz Kırgel ile bir araya gelmekten duyduğu memnuniyeti dile getirdi. Yiğitbaşı, açıklamasında, "Kendisine görevinde başarılar ve kolaylıklar diliyorum" ifadelerine yer verdi.



MİLLETVEKİLİ ÖZKAYA'DAN ZENGİN'E HAYIRLI OLSUN ZİYARETİ

AK Parti Afyonkarahisar Milletvekili Ali Özkaya, AFSÜ Genel Sekreterliği görevine atanan Murat Zengin'i, Rektör Prof. Dr. Adem Aslan ile birlikte ziyaret ederek yeni görevinde başarılar diledi

Afyonkarahisar Sağlık Bilimleri Üniversitesi (AFSÜ) Genel Sekreterliği görevine atanan Murat Zengin'e yönelik tebrik ziyaretleri sürüyor. AK Parti Afyonkarahisar Milletvekili Ali Özkaya, Rektör Prof. Dr. Adem Aslan ile birlikte Zengin'i ziyaret ederek yeni görevine ilişkin iyi dileklerini iletti. Ziyaretin ardından değerlendirmede bulunan Milletvekili Özkaya, Murat Zengin'e görevinde başarılar dilediklerini belirtti. Özkaya, atamanın ardından gerçekleştirdikleri ziyaretle Zengin'e desteklerini ileterek yeni görevinde muvaffakiyet temennisinde bulundu. Murat Zengin'in Genel Sekreterlik görevine atanmasının üniversite ve kent açısından hayırlı olmasını dileyen Özkaya, "Görevinin üniversitemiz ve Afyonkarahisar'ımız için hayırlı olmasını temenni ediyor, Murat Zengin'e çalışmalarında muvaffakiyetler diliyorum" ifadelerini kullandı.

■ HABER MERKEZİ

BAŞKAN AYNACI TAKİP ETTİ, BOLVADİN'E

YENİ TOKİ KONUTLARI KAZANDIRILDI

Bolvadin Belediye Başkanı Derviş Aynacı'nın girişimleri ve yakın takibiyle ilçede TOKİ yatırımları yeni bir aşamaya taşındı. 158 konutun teslim süreci devam ederken 100 yeni konutun kurası çekildi, üçüncü etap için de yer tahsisi yapıldı

Bolvadin'de TOKİ konutlarının ilk etabı, dönemin Belediye Başkanı Ahmet Naci Helvacı'nın görev yaptığı dönemde tamamlanarak 2008 yılında hak sahiplerine teslim edilmişti. Aradan geçen 18 yılın ardından belediyenin girişimleri ve takibi sonucunda ikinci etap TOKİ projesi ilçede hayata geçirildi. Toplam 158 konuttan oluşan projede hak sahiplerine teslim sürecinin devam ettiği bildirildi. Bolvadin Belediyesi tarafından yapılan açıklamada, ilçenin konut ihtiyacına yönelik çalışmaların sürdürüldüğü ve yeni yatırımların takip edildiği ifade edildi.

100 KONUTUN KURASI ÇEKİLDİ, ÜÇÜNCÜ ETAP İÇİN YER AYRILDI

Bolvadin Belediyesi, Cumhurbaşkanı Recep Tayyip Erdoğan'ın liderliğinde yürütülen Yüzyılın Konut Projesi kapsamında ilçeye yapılacak 100 konutun kura çekiminin gerçekleştirildiğini duyurdu. Açıklamada ayrıca üçüncü etap TOKİ konutları için gerekli yer tahsisinin de yapıldığı belirtildi. Belediye tarafından paylaşılan açıklamada, "Bizim hizmet anlayışımız; yalnızca bugünü değil, Bolvadin'imizin yarınlarını da inşa etmektir. Hemşehrilerimizin beklentilerini karşılamak ve ilçemize yeni yatırımlar kazandırmaktır" ifadelerine yer verildi.



Aradan geçen 18 yılın ardından belediyenin girişimleri ve takibi sonucunda ikinci etap TOKİ projesi ilçede hayata geçirildi. Toplam 158 konuttan oluşan projede hak sahiplerine teslim sürecinin devam ettiği bildirildi.





Vali Aktaş'tan Kadın basın mensuplarına çiçekli jest

Afyonkarahisar Valisi Dr. Naci Aktaş, 25 Kasım Kadına Yönelik Şiddete Karşı Uluslararası Mücadele Günü kapsamında gerçekleştirilen programın ardından görev yapan kadın basın mensuplarına çiçek ve karanfil takdim ederek nazik bir jestte bulundu.

Afyonkarahisar Valisi Dr. Naci Aktaş, Park Afyon AVM'de düzenlenen farkındalık programının ardından etkinliği takip eden kadın basın mensuplarıyla bir araya geldi. Kadın gazetecilerin emeklerini de göz ardı etmeyen Aktaş, kendilerine çiçek ve karanfil vererek günün anlamına uygun bir jest gerçekleştirdi.



VALİ AKTAŞ KADIN GAZETECİLERİ UNUTMADI

Kadına yönelik şiddetle mücadele kapsamında gerçekleştirilen programın ardından kadın basın mensuplarına çiçek ve karanfil takdim eden Vali Aktaş, etkinliği takip eden gazetecilere yönelik jestiyle programın sonunda anlamlı bir an yaşattı.

MHP'den Kadına şiddete karşı güçlü mesaj

MHP Afyonkarahisar İl Başkanlığı, 25 Kasım Kadına Yönelik Şiddete Karşı Uluslararası Mücadele Günü kapsamında YEDAM iş birliğiyle farkındalık programı düzenledi

Milliyetçi Hareket Partisi (MHP) Afyonkarahisar İl Başkanlığı, 25 Kasım dolayısıyla kadına yönelik şiddete dikkat çekmek ve toplumsal farkındalığı artırmak amacıyla program gerçekleştirdi. Afyonkarahisar Yeşilay Danışmanlık Merkezi (YEDAM) ve MHP KAÇEP İl Başkanlığı iş birliğiyle düzenlenen buluşmaya sivil toplum kuruluşlarının temsilcileri, yerel yöneticiler ve vatandaşlar katıldı. Programda kadına yönelik şiddetin yalnızca bireysel değil, aileyi ve toplumun tamamını etkileyen bir sorun olduğuna dikkat çekildi.

KAHVECİ: GERÇEK GÜÇ SAYGI VE SEVGİDEDİR

Programın açılışında konuşan MHP Afyonkarahisar İl Başkanı Ahmet Kahveci, kadına yönelik her türlü şiddetin karşısında olduklarını belirtti. Kadınların ve aile kurumunun korunmasının toplumsal bir sorumluluk olduğunu vurgulayan Kahveci, güçlü kadının güçlü aileyi, güçlü ailenin ise güçlü toplumu oluşturduğunu söyledi. Kadının yalnızca aile içindeki rolleriyle değerlendirilemeyeceğini ifade eden Kahveci, kadınların düşünceleri, emekleri, yetenekleri ve kişilikleriyle toplumda hak ettikleri değeri görmesi gerektiğini dile getirdi. MHP olarak Genel Başkan Devlet Bahçeli'nin çizdiği istikamette kadına yönelik şiddetin karşısında durmayı sürdüreceklerini belirten Kahveci, "Kaba kuvvet acizliğin göstergesidir; gerçek güç saygı ve sevgidedir." dedi.

MİLLETVEKİLİ TAYTAK TBMM'DEN ZOOM İLE KATILDI

MHP Afyonkarahisar Milletvekili ve TBMM İdare Amiri Mehmet Taytak, programa TBMM'den Zoom aracılığıyla katılarak değerlendirmelerde bulundu. Şiddetin olmadığı bir dünya temennisini dile getiren Taytak, kadınların böyle günlerde seslerini duyurmak zorunda kalmadığı bir toplum istediklerini belirtti. Kadına yönelik şiddetin yalnızca mağdur olan kadına değil, ailesine, çocuklarına ve toplumun vicdanına da zarar verdiğini ifade eden Taytak, "Kadına şiddet sadece kadına vurulan bir darbe değildir. Bir ailenin huzuruna, bir çocuğun geleceğine ve toplumun vicdanına vurulan bir darbedir." diye konuştu.

TARİHTEN ÖRNEKLER VERDİ

Türk kadınının tarih boyunca ülkenin koruma-sında ve toplumsal yaşamda önemli sorumluluklar üstlendiğini belirten Taytak, Nene Hatun ve Kara Fatma gibi isimleri örnek gösterdi. Kadının Türk tarihinde hiçbir zaman hayatın dışında kalmadığını ifade eden Taytak, kadınların kendilerini güvende hissedebilecekleri bir ortam oluşturulması gerektiğini söyledi. Ailelerin çocuklarını inanç, eğitim, gelenek ve değerlerle yetiştirmesinin önemine de değinen Taytak, konuşmasının sonunda şiddet nedeniyle hayatını kaybeden kadınları rahmetle andı.

ÇELİKBİLEK'TEN BAĞIMLILIK VE ŞİDDET UYARISI

MHP Afyonkarahisar KAÇEP İl Başkan Yardımcısı Av. Nesrin Çelikbilek ise konuşmasında kadına yönelik şiddetin yalnızca ortaya çıkan sonuçlarıyla değil, bu şiddeti besleyen nedenlerle birlikte değerlendirilmesi gerektiğini söyledi. Çelikbilek, bağımlılık ile aile içi şiddet arasındaki ilişkiye dikkat çekerek alkol, uyuşturucu, kumar ve dijital bağımlılıkların aile yapısını olumsuz etkilediğini ifade etti. Afyonkarahisar'daki YEDAM verilerini de paylaşan Çelikbilek, bağımlılıktan kurtulmak amacıyla merkeze 600'ün üzerinde vatandaşın başvurduğunu ve yaklaşık 8 bin psikososyal destek görüşmesi gerçekleştirildiğini açıkladı. Bağımlılıkla mücadelenin kadına yönelik şiddetin önlenmesinde de önemli bir yere sahip olduğunu belirten Çelikbilek, ailelerin bağımlılığın yıkıcı etkilerinden korunması gerektiğini vurguladı.

"ŞİDDET ÖĞRENİLEN BİR DAVRANIŞTIR"

Şiddetin doğuştan gelen bir davranış olmadığını, çocukluk döneminde öğrenilebildiğini ifade eden Çelikbilek, ailede, sokakta ve medyada kullanılan dilin önemine dikkat çekti. Çocukların şiddete tanıklık ederek büyümesinin gelecek nesillerin iletişim biçimini etkilediğini belirten Çelikbilek, şiddetin önlenmesi için öncelikle günlük yaşamda kullanılan kırıcı ve şiddet içeren dilin değiştirilmesi gerektiğini söyledi. Kadınların yalnızca korunmaya muhtaç bireyler olarak görülmemesi gerektiğini de dile getiren Çelikbilek, kadınların kendi hayatlarının öznesi olması ve haklarını bilerek hareket etmesi gerektiğini kaydetti.

Kadına yönelik şiddetin yalnızca kadınların mücadelesiyle çözülemeyeceğini belirten Çelikbilek, toplumun bütün kesimlerine sorumluluk düştüğünü söyledi. Siyasetçilerden yerel yöneticilere, sivil toplum kuruluşlarından aile bireylerine kadar herkesin bu mücadelede görev alması gerektiğini ifade eden Çelikbilek, güçlü kadın, huzurlu aile ve güvenli toplum hedefiyle çalışmalarını sürdüreceklerini kaydetti.

■ HABER **MELİHA DURU**

AFYON'DA 26 BİN 600 KADIN KADES KULLANIYOR

Çelikbilek, Afyonkarahisar'da kadına yönelik şiddetle mücadele kapsamında yürütülen çalışmalara ilişkin verileri de paylaştı. Kentte 26 bin 600'ün üzerinde kadının Kadın Destek Uygulaması (KADES) uygulamasını telefonuna indirdiğini belirten Çelikbilek, Kadın Kültür Evleri ve Kadın Kooperatifleri aracılığıyla binlerce kadının üretime katıldığını ifade etti. Kadınların ekonomik ve sosyal yönden güçlenmesinin önemine değinen Çelikbilek, şiddetle mücadelede Şiddet Önleme ve İzleme Merkezi (ŞÖNİM) ile kolluk kuvvetlerinin sunduğu destek mekanizmalarının bilinmesi ve gerektiğinde kullanılması çağrısında bulundu.



MHP İL BAŞKANI AHMET KAHVECİ





YEDAM'DAN BAĞIMLILIKLA MÜCADELE SUNUMU

MHP Afyonkarahisar İl Başkanlığının düzenlediği program, konuşmaların ardından YEDAM sunumuyla devam etti. Sosyal Hizmet Uzmanı Şerife Nur Özdemir tarafından gerçekleştirilen "Bağımlılıkla Mücadele" başlıklı sunumda, bağımlılığın birey, aile ve toplum üzerindeki etkileri anlatıldı. Katılımcılara bağımlılıkla mücadele konusunda bilgilendirme yapılmasının ardından program sona erdi.

Afyon'da Psikolog Melis Akarsu'dan çarpıcı uyarı: ŞİDDET BÖYLE BAŞLIYOR!

Afyonkarahisar Belediyesi tarafından 25 Kasım Kadına Yönelik Şiddete Karşı Uluslararası Mücadele Günü kapsamında düzenlenen seminerde, şiddetin fiziksel boyutunun yanı sıra psikolojik, ekonomik, cinsel ve dijital türleri ele alındı. Psikolojik Danışman ve Aile Danışmanı Melis Akarsu, şiddetin erken belirtilerinin tanınması, sağlıklı sınırlar oluşturulması ve şiddetin önlenmesine yönelik önemli bilgiler paylaştı

Afyonkarahisar Belediyesi Kadın ve Aile Hizmetleri Müdürlüğü tarafından Kadın Dayanışma ve Eğitim Merkezi'nde gerçekleştirilen seminerde, kadına yönelik şiddetle mücadelede toplumsal farkındalığın artırılması hedeflendi. Psikolojik Danışman ve Aile Danışmanı Melis Akarsu'nun konuşmacı olarak katıldığı programda, toplumsal cinsiyet kalıplarının kadınların sosyal ve çalışma hayatına etkileri, şiddetin psikolojik yansımaları ve bireylerin haklarını koruyabilmesi üzerinde duruldu.

EŞİTSİZLİĞİ BESLİYOR

Seminerde konuşan Melis Akarsu, kadınlara toplum tarafından yüklenen geleneksel rollerin bireylerin yaşamını ve tercihlerini sınırlandırabildiğine dikkat çekti. Kadınların ev işleri, çocuk bakımı ve aile sorumluluklarıyla özdeşleştirilmesinin iş hayatından ve sosyal çevreden uzaklaşmalarına neden olabildiğini belirten Akarsu, bu anlayışın sorgulanmadan sürdürülmesinin eşitsizlikleri beslediğini ifade etti. Şiddetin yalnızca fiziksel müdahaleden ibaret olmadığını vurgulayan Akarsu, psikolojik baskı ve manipülasyonun da bireyler üzerinde ciddi etkiler oluşturduğunu dile getirdi.

SEVGİ VE KISKANÇLIK ŞİDDETE GEREKÇE OLAMAZ

Şiddetle mücadelede olaylar yaşandıktan sonra müdahale etmenin yanı sıra önleyici çalışmaların önemine değinen Akarsu, şiddetin başlangıcına işaret edebilecek davranışların erken fark edilmesi gerektiğini söyledi. Toplumda karşılaşılan bazı yanlış söylemlerin şiddeti normalleştirdiğini belirten Akarsu, kadının giyimi, dışarı çıkma saati veya davranışları üzerinden şiddete gerekçe oluşturulamayacağını kaydetti. Şiddete maruz kalan kişilerin toplumun geleneklerine uygun davranmadığı için bu durumla karşılaştığı yönündeki düşüncelerin kabul edilemeyeceğini ifade etti. İlişkilerde sevgi, korumacılık ve kıskançlık kavramlarının şiddetle karıştırılmaması gerektiğini belirten Akarsu, partnerin giyimine, dış görünüşüne ve sosyal ilişkilerine yönelik sürekli müdahalelerin dikkate alınması gerektiğini anlattı. Bir kişinin sevdiğini söylemesinin kontrol edici davranışları haklı çıkarmayacağını vurgulayan Akarsu, "Sevgi ve kontrol, sevgi ve şiddet, sevgi ve kıskançlık asla aynı kavramlar değil" ifadelerini kullandı. Şiddetin gerçek sevgiyle bağlantılı olmadığını belirten Akarsu, kontrol ve güç kurma isteğinin bu davranışların temelinde yer alabildiğine işaret etti.

EKONOMİK BAĞIMSIZLIK ÖNEMLİ

Kadınların ekonomik bağımsızlığının şiddetle mücadelede önemli bir yere sahip olduğunu kaydeden Akarsu, ekonomik açıdan başka bir kişiye bağımlı olmanın kadınların seçeneklerini sınırlandırabileceğini ifade etti. Kadınların çalışma hayatında yer almasının, üretmesinin ve kendi ekonomik gücünü oluşturmasının önemine değinen Akarsu, şiddet karşısında sessiz kalmanın aile bütünlüğünü korumak anlamına gelmediğini söyledi. Şiddete maruz kalan kadınların yalnızca eğitimsiz veya ekonomik açıdan güçsüz kişiler olduğu yönündeki algının doğru olmadığını belirterek şiddetin her kesimden kadını etkileyebileceğini dile getirdi.

SINIR KOYMAK DAVRANIŞLARLA DA DESTEKLENMELİ

Bireylerin ilişkilerinde kendi sınırlarını belirlemesinin önemini anlatan Akarsu, sınır koymanın yalnızca rahatsızlık duyulan davranışı sözlü olarak ifade etmekle sınırlı kalmaması gerektiğini söyledi. Bir kişinin istemediği davranışa karşı açık bir tutum sergilemesine rağmen aynı davranışa izin vermeye devam etmesinin sınırların uygulanmasını zorlaştırabileceğini belirten Akarsu, sözlü ifadelerin davranışlarla desteklenmesi gerektiğini vurguladı. Şiddetin erken belirtileri fark edildiğinde kişilerin kendi haklarını koruyacak adımları atmasının önleyici mücadelede etkili olabileceğini ifade etti.

CİNSEL ŞİDDETTE RIZA ESAS ALINIYOR

Cinsel şiddetin yalnızca fiziksel temasla sınırlı olmadığını belirten Akarsu, kişinin rızası dışında gerçekleştirilen cinsel içerikli davranışların da bu kapsamda değerlendirilmesi gerektiğini ifade etti. Zorla cinsel ilişkiye yönlendirme, zorla evlendirme ve telefon ya da sosyal medya üzerinden rahatsız edici cinsel içerikli mesajlar veya görüntüler gönderilmesinin cinsel şiddet örnekleri arasında bulunduğunu aktaran Akarsu, bireylerin rızasının bulunmadığı durumlarda bu davranışların kabul edilemeyeceğine dikkat çekti. Seminer, kadına yönelik şiddetin önlenmesi, toplumsal bilincin güçlendirilmesi ve kadınların güvenli, eşit ve özgür bir yaşam sürdürebilmesine yönelik farkındalık mesajlarıyla devam etti.



FİZİKSEL ŞİDDETİN YANI SIRA DİJİTAL ŞİDDETE DE DİKKAT ÇEKİLDİ

Programda şiddetin farklı türleri örneklerle ele alınırken katılımcılara çeşitli şiddet biçimlerini tanımalarına yönelik kartlar dağıtıldı. Fiziksel, psikolojik, ekonomik, cinsel ve dijital şiddet başlıklarının değerlendirildiği etkinlikte, özellikle kişilerin telefonlarının izinsiz kontrol edilmesi, sosyal medya hesaplarına müdahale edilmesi ve özel iletişimlerinin denetlenmesi gibi davranışların dijital şiddet kapsamında değerlendirilebileceği anlatıldı.

■ HABER **FEYZA ÖZAY TOPUZ**



MELİS AKARSU







Vali Aktaş AÇIKLADI Afyon'da KADES'e

Kaç ihbar geldi?



Afyonkarahisar Valisi Dr. Naci Aktaş, 25 Kasım Kadına Yönelik Şiddete Karşı Uluslararası Mücadele Günü kapsamında yaptığı açıklamada, KADES üzerinden gelen ihbar sayılarını ve kadına yönelik şiddetle mücadele çalışmalarını paylaştı. Aktaş, 2026 yılında yaklaşık 2 bin 400 ihbar alındığını, emniyet ve jandarma ekiplerinin kadınların güvenliği için çalışmalarını sürdürdüğünü bildirdi

Afyonkarahisar Valisi Dr. Naci Aktaş, 25 Kasım Kadına Yönelik Şiddete Karşı Uluslararası Mücadele Günü dolayısıyla Park Afyon AVM'de İl Emniyet Müdürlüğü, İl Jandarma Komutanlığı ve Aile ve Sosyal Hizmetler İl Müdürlüğü tarafından kurulan bilgilendirme stantlarını ziyaret etti. Programa İl Emniyet Müdürü Gökhan Demirtola, İl Jandarma Komutanı Jandarma Kıdemli Albay Murat Kaya, Aile ve Sosyal Hizmetler İl Müdürü Bilal Erdoğan ile kurum personelleri katıldı.



"KADINA ŞİDDETE KARŞI SIFIR TOLERANS"

Programda konuşan Vali Aktaş, kurulan stantların yalnızca 25 Kasım'a özel olmadığını, farkındalık çalışmalarının yıl boyunca sürdürüldüğünü belirtti. Aktaş, "Sadece Emniyet Müdürlüğümüzün, İl Jandarma Komutanlığımızın ve Aile ve Sosyal Hizmetler İl Müdürlüğümüzün açtığı farkındalık stantları değil, bu çalışmalar yıl boyunca devam eden faaliyetlerdir. Bugün Kadına Yönelik Şiddete Karşı Uluslararası Mücadele Günü olduğu için özellikle bazı verileri paylaşmak, hem bizim bu konuda farkında olduğumuzu göstermek hem de hemşehrilerimizin ve kadınlarımızın yanlarında olduğumuzu bilmelerini sağlamak amacıyla buradayız. Herhangi bir olumsuzluk veya şiddet durumunda bize nasıl ulaşabileceklerini bilmeleri önem taşıyor" dedi. Şiddetle mücadelede temel hedefin olay yaşanmadan önlem almak olduğunu vurgulayan Aktaş, "Bizim tüm gayretimiz, kolluk kuvvetlerimizin ve Aile ve Sosyal Hizmetler İl Müdürlüğümü-zün yürüttüğü çalışmalarla öncelikle şiddeti önlemektir. Şiddeti önlemek birinci amacımızdır. Şiddeti önleyemediğimiz zaman da şiddete maruz kalan kişiyi korumak ve sonrasında gerekli müdahaleyi yapmak önceliğimizdir. Bunu yaparken temel yaklaşımımız her zaman şiddete sıfır toleranstır" ifadelerini kullandı.

KADES ÜZERİNDEN 2 BİN 400 İHBAR GELDİ

Aile ve Sosyal Hizmetler Bakanlığı ile İçişleri Bakanlığının koordinasyonunda yürütülen çalışmaların emniyet ve jandarma ekipleriyle birlikte sürdürüldüğünü belirten Aktaş, kadına yönelik şiddetle mücadelede farklı kurumların sorumluluk üstlendiğini ifade etti. KADES uygulamasının önemine değinen Aktaş, kadınların şiddete maruz kaldıkları anda bulundukları konuma göre emniyet veya jandarma ekiplerine hızlı şekilde ulaşabildiğini söyledi. Afyonkarahisar'daki KADES verilerini paylaşan Aktaş, "İlimiz genelinde 2026 yılı itibarıyla yaklaşık 2 bin 400 civarında KADES ihbarı gelmiş. Bunların yaklaşık yüzde 35'i bazen denemek amacıyla, bazen evde çocuğun yanlışlıkla uygulamaya basması veya benzeri nedenlerle gerçekleşmiş. Üçte birini yanlış ihbar olarak değerlendirdiğimizde yaklaşık 1.600 civarında gerçek ihbar söz konusu" diye konuştu. İhbarların ardından emniyet ve jandarma ekiplerinin gerekli müdahaleleri gerçekleştirdiğini kaydeden Aktaş, "Bunlar sayesinde arkadaşlarımız, daha büyük bir şiddet olayı veya daha acı bir sonuç yaşanmadan gerekli müdahaleyi yapmıştır. Buradaki amaç şiddeti önlemektir. Bir ölüm veya yaralanma yaşanmadan kadınlarımızın kendilerini güvende hissetmelerini sağlayacak şekilde onlara ulaşmaktır" ifadelerini kullandı.

HİZMET 7 GÜN 24 SAAT DEVAM EDİYOR

Kadınların yardım talebinde bulunabilecekleri diğer kanallara da dikkat çeken Aktaş, "Kadına El Kalkamaz" sloganıyla yürütülen çalışmaların yanı sıra ALO 183 Sosyal Destek Hattı'nın da şiddetle mücadelede önemli bir görev üstlendiğini belirtti. Aktaş, "Kadınlarımız şiddete maruz kaldıklarında veya şiddete maruz kalabileceklerine ilişkin bir kanaat oluştuğunda bir telefonla ya da uygulamaya basarak ilgili birimlerimize ulaşabilirler. Böyle bir durumda bütün birimlerimiz teyakkuza geçecektir." dedi. KADES üzerinden gelen her bildirimin doğrudan fiziksel şiddet anlamına gelmediğini de vurgulayan Aktaş, "Bu ihbarların tamamı doğrudan bir şiddet olayı yaşandığı anlamına gelmiyor. Örneğin sözlü bir tartışma veya darp olmaksızın gerçekleşen psikolojik şiddet durumlarında da KADES üzerinden bildirim yapılabiliyor. Yaklaşık 1.600-1.700 civarındaki ihbarın tamamını doğrudan fiziksel şiddet yaşanmış gibi değerlendirmemek gerekiyor." açıklamasında bulundu. Aile ve Sosyal Hizmetler İl Müdürlüğü bünyesindeki Şiddet Önleme ve İzleme Merkezinin (ŞÖNİM) kadınlara doğrudan destek sağladığını belirten Aktaş, hizmetlerin yalnızca belirli günlerde değil, yılın 365 günü, 7 gün 24 saat sürdürüldüğünü ifade etti. Aktaş, gece gündüz, hafta sonu ayrımı yapılmaksızın il merkezi, köy, kasaba ve beldelerde çalışmaların devam ettiğini kaydetti.

FESTİVALLERDEN CAMİLERE KADAR FARKINDALIK ÇALIŞMASI

Farkındalık faaliyetlerinin vatandaşların bulunduğu her alanda gerçekleştirildiğini aktaran Aktaş, MOTOFEST, konserler ve gastronomi festivali gibi geniş katılımlı organizasyonların yanı sıra yoğun trafik noktalarında da bilgilendirme çalışmaları yapıldığını söyledi. Bayram dönemlerinde ana kavşaklarda da vatandaşlara ulaşıldığını belirten Aktaş, çalışmaların bundan sonra da devam edeceğini ifade etti. Bilgilendirme faaliyetlerinin camilerde, müftülüklerde ve köylerde de sürdürüldüğünü dile getiren Aktaş, "Kadına yönelik şiddetle mücadeleyi yalnızca kadınlarımıza yönelik bir faaliyet olarak görmüyoruz. Şiddet varsa şiddeti uygulayan kişi kimse ona yönelik de çalışmalar yürütüyoruz. Köylerde kahvehanelerde eğitim veriyoruz, cuma namazlarında camilerimizde bilgilendirme yapıyoruz. Her bir vatandaşımıza ulaşmayı hedefliyoruz" dedi.

50 BİN KADINA BİRE BİR EĞİTİM VERİLDİ

Yürütülen çalışmaların sonuçlarına ilişkin bilgi veren Aktaş, toplu organizasyonlarda yapılan bilgilendirmelerin dışında bire bir eğitim faaliyetlerinin de gerçekleştirildiğini belirtti. Aktaş, "Bu yıl yalnızca bire bir faaliyetler kapsamında emniyet ve jandarmamız aracılığıyla 50 bin kadınımıza ulaşılarak eğitimler verilmiştir. Aile ve Sosyal Hizmetler İl Müdürlüğümüz aracılığıyla da eğitim çalışmaları gerçekleştirilmiştir. Bunlar konserlerde veya toplu organizasyonlarda yapılan bilgilendirmelerin dışında, doğrudan bire bir yürütülen faaliyetlerdir" ifadelerini kullandı. Mücadelenin temel amacının şiddet olaylarının yaşanmasını engellemek olduğunu yineleyen Aktaş, şiddete maruz kalan kadınların korunması konusunda da kararlı olduklarını belirterek, "İnşallah birinci önceliğimiz olan şiddeti önleriz. Ancak bir vatandaşımız, bir kadınımız şiddete maruz kaldıysa onu koruyup kollayacağımızdan hiç kimsenin şüphesi olmasın" dedi.

"BİRBİRİMİZE SAYGI DUYARSAK BAŞARILI OLURUZ"

Kadına yönelik şiddetle mücadelede toplumsal bilincin ve karşılıklı saygının önemine dikkat çeken Vali Aktaş, Aile ve Sosyal Hizmetler Bakanlığının bu yılki sloganına da değindi. Aktaş, "Birbirimize saygı duyarsak kadına karşı mücadelede de başarılı olmuş oluruz" ifadelerini kullandı. Programın ardından AVM içerisindeki kadınlarla bir araya gelen Vali Aktaş, kadınlara karanfil ve gül dağıtarak kadına yönelik şiddetle mücadele konusunda bilgilendirmede bulundu.

HABER **FEYZA ÖZAY TOPUZ**







Öğretmenlerin sesi artık daha fazla duyulacak

BAKAN TEKİN YENİ SİSTEMİ ANLATTI

Milli Eğitim Bakanı Yusuf Tekin, öğretmenlerin eğitim politikalarının oluşturulmasında söz sahibi olmasını amaçladıklarını belirterek, **"Öğretmenlerle istişare etmek üzere bir sistem kurguladık ve bütün mekanizmalar da buna göre kurgulandı"** dedi

24 Kasım Öğretmenler Günü etkinlikleri kapsamında Ankara'da, "Hep Sen Varsın Diye" temasıyla "ÖğretmenİZ Söyleşileri" programı gerçekleştirildi. Milli Eğitim Bakanlığı Şura Salonu'nda düzenlenen programa Bakan Yusuf Tekin, bakanlık yetkilileri ve 81 ilden 500 öğretmen katıldı. Etkinlikte öğretmenlerin mesleki deneyimleri, başarı hikayeleri ve eğitim alanındaki çalışmaları ele alındı.

ÖĞRETMENLERLE İSTİŞARE VURGUSU

Programda konuşan Bakan Yusuf Tekin, öğretmenlerin milli eğitim sisteminin temel unsuru olduğunu ifade etti. Göreve başladığı günden itibaren öğretmenlerle ortak karar alma anlayışını benimsediklerini belirten Tekin, farklı illerde bürokrasi ve protokolden uzak Öğretmenler Odası Toplantıları gerçekleştirdiklerini söyledi. Bakan Tekin, "Göreve başladığımız gün popülizmden uzak, alkışlanmak ya da iyi siyasetçi olmak kaygısı gütmeden, öğretmen arkadaşlarla attığımız her adımı istişare ederek yürüyeceğimiz bir yol haritası oluşturduk" dedi.

ÖĞRETMENLERİN GÖRÜŞLERİ KARARLARA YANSIYOR

Bakanlık bünyesinde öğretmenlerle istişare mekanizmasının eksikliğini hissettiğini aktaran Tekin, bu ihtiyacı gidermek amacıyla yeni bir çalışma sistemi oluşturduklarını kaydetti. Bakan yardımcıları ve genel müdürlerden de aynı anlayışla hareket etmelerini istediğini belirten Tekin, öğretmenlere yalnızca konferans vererek bilgi aktarmak yerine karşılıklı değerlendirmeye dayalı bir yöntem tercih ettiklerini dile getirdi. Tekin, "Öğretmenle istişare mekanizmasının yokluğu, benim Milli Eğitim Bakanlığı'nda eksikliğini hissettiğim önemli problemlerden bir tanesiydi" dedi.



ULUSLARARASI GELİŞMELER TAKİP EDİLECEK

Müfredat değişikliklerine yönelik değerlendirmelerde de bulunan Bakan Tekin, eğitim sisteminin yalnızca bilgi aktarımına dayalı olmaması gerektiğini vurguladı. Öğrencilerin bilgiye erişme, edindikleri bilgiyi günlük yaşamda kullanma ve uygulamaya dönüştürme becerilerinin geliştirilmesinin önemine işaret eden Tekin, uluslararası değerlendirmelerin de bu yeterlilikleri ölçtüğünü belirtti. PISA sonuçlarına değinen Bakan Tekin, öğretmenlik mesleğinin geleceği ve eğitim kurumlarının itibarının korunması için uluslararası gelişmelerin takip edilmesi gerektiğini ifade ederek, eğitim politikalarının bu doğrultuda şekillendirilmesinin önemini dile getirdi.

İYİ ÖRNEKLER KAMUOYUNA TANITILACAK *"ÖğretmenİZ" platformunun önemine değinen Tekin, eğitim camiasındaki olumlu çalışmaların kamuoyunda yeterince yer bulmadığını söyledi. Türkiye genelinde yaklaşık 75 bin okul ve özel okullarla birlikte 1 milyon 200 binin üzerinde öğretmen bulunduğunu hatırlatan Tekin, münferit olumsuz olayların tüm eğitim camiasına genellenmesinin haksızlık olduğunu ifade etti. Platform aracılığıyla bugüne kadar 81 ilden yaklaşık 500 öğretmenin hikayesinin 17 farklı kategoride yayımlandığını, "ÖğretmenİZ Dergisi"nin 13 sayısında ise öğretmenlerin edebiyat, sanat ve kültür alanındaki çalışmalarına yer verildiğini aktardı. Tekin, sahadaki başarılı uygulamaların daha geniş kitlelere ulaştırılacağını belirtti.*



İş kadınlarından Rektör Karakaş'a ziyaret

Uluslararası Girişimci İş Kadınları Derneği Başkanı İlayda Sevilmiş ve yönetim kurulu üyeleri, Afyon Kocatepe Üniversitesi Rektörü Prof. Dr. Mehmet Karakaş'ı ziyaret ederek görüş alışverişinde bulundu.



Afyon Kocatepe Üniversitesi Rektörü Prof. Dr. Mehmet Karakaş, Uluslararası Girişimci İş Kadınları Derneği Başkanı İlayda Sevilmiş ve beraberindeki yönetim kurulu üyelerini makamında ağırladı. Nezaket ziyareti kapsamında gerçekleşen görüşmede, karşılıklı değerlendirmelerde bulunuldu.

REKTÖR KARAKAŞ'A NEZAKET ZİYARETİ

Dernek Başkanı İlayda Sevilmiş ve yönetim kurulu üyelerinin katıldığı ziyarette, üniversite ile dernek arasındaki çalışmalar ve iş birliği imkanları üzerine görüş alışverişinde bulunuldu. Rektör Karakaş, nezaket ziyaretleri dolayısıyla konuklarına teşekkür etti.



SİBER ZORBALIK VE DİJİTAL TAKİP masaya yatırıldı

Afyon Kocatepe Üniversitesi Hukuk Fakültesinde düzenlenen panelde siber zorbalığın aile üzerindeki etkileri, dijital ortamda ısrarlı takip ve bu eylemlere karşı uygulanabilecek hukuki yaptırımlar ele alındı. Uzman akademisyenler, mağdurların hakları ve korunma yöntemleri hakkında bilgi verdi

AKÜ Hukuk Fakültesi ile Kadın ve Aile Araştırmaları Uygulama ve Araştırma Merkezi iş birliğinde "Siber Zorbalık ve Dijital Ortamda Israrlı Takip" konulu panel gerçekleştirildi. Hukuk Fakültesi Konferans Salonundaki programın moderatörlüğünü Kamu Hukuku Bölüm Başkanı Prof. Dr. Mehmet Aykanat üstlendi. Dijitalleşmenin önüne geçilemeyecek bir süreç olduğunu belirten Aykanat, Türkiye'de çocukların yüzde 95'inin dijital erişim imkanına sahip olduğunu söyledi. Dijital mecraların yaygınlaşmasıyla yeni şiddet ve suç türlerinin de ortaya çıktığını ifade eden Aykanat, "Şiddetin her türlüsüne karşıyız. Dijital ortamda da karşıyız. Dijitalleşmeye engel olamayacağımız için bu sorunlara yönelik çözümler ortaya koymak gerekiyor" dedi.

AİLENİN ROLÜNE DİKKAT ÇEKİLDİ

Panelde "Siber Zorbalığın Aile Sistemine Etkisi ve Hukuki Koruma" başlıklı sunum yapan Kamu Hukuku Bölümü Dr. Öğretim Üyesi Mürşide Korkut, özellikle ergenlik döneminde yaşanan siber zorbalığın intihar vakalarına kadar ulaşabilen ciddi sonuçlar doğurabildiğini belirtti. Mücadelede toplumun tüm kesimlerinin birlikte hareket etmesi gerektiğini söyleyen Korkut, Türk Ceza Kanunu'nda doğrudan siber zorbalık adıyla düzenlenmiş müstakil bir suç bulunmadığını, ancak bu kapsamda değerlendirilen eylemlerin farklı maddeler üzerinden cezalandırıldığını anlattı. Fiziksel aşağılamanın kaydedilerek paylaşılmasının TCK'nin 134'üncü, kişisel verilerin hukuka aykırı biçimde ele geçirilip paylaşılmasının ise 136'ncı maddesi kapsamında değerlendirilebildiğini ifade etti.

"ÇOCUKLARIMIZA EMPATİK İLETİŞİMLE YAKLAŞMALIYIZ"

Aile içindeki iletişim biçiminin çocukların dijital ortamdaki risklere karşı korunmasında önemli olduğunu vurgulayan Korkut, ebeveynlerin telefonlarına aşırı odaklanmasının, çocukları ihmal etmesinin ve aile içi şiddetin riskleri artırdığını kaydetti. Aşırı otoriter veya sınırsız hoşgörülü tutumların da çocukların gelişimini olumsuz etkileyebileceğini belirten Korkut, "Çocuklarımıza empatik iletişimle yaklaşmalıyız. 'Ben anlatırsam beni anlar, beni korkutmaz' duygusunu verebilirsek çok önemli bir koruyucu tedbir almış oluruz" diye konuştu. Kamu Hukuku Bölümü Dr. Öğretim Üyesi Büminhan Duman, "Dijital Ortamda Israrlı Takip" başlıklı sunumunda ısrarlı takip kavramı ile kanunda suç olarak düzenlenen ısrarlı takibin birbirinden farklı olduğunu belirtti. Duman, ısrarlı takibin 2012 yılında 6284 sayılı Kanun'da yer aldığını, 10 yıl sonra TCK'nin 123/A maddesiyle bağımsız bir suç olarak düzenlendiğini hatırlattı. Suçun kapsamına giren eylemleri açıklayan Duman, "Israrlı bir şekilde fiziken takip etmek ya da haberleşme, iletişim araçları ve bilişim sistemlerini kullanarak temas kurmaya çalışmak suretiyle bir kimse üzerinde ciddi bir huzursuzluk oluşmasına veya güvenliğinden endişe duymasına neden olan faile 6 aydan 2 yıla kadar hapis cezası veriliyor" dedi.

SAHTE HESAPLAR VE KONUM TAKİBİ DE RİSK OLUŞTURUYOR

Dijital ortamdaki anonimlik ve klavye güveninin failleri cesaretlendirdiğini belirten Duman, ısrarlı takibin farklı yöntemlerle gerçekleştirilebildiğini söyledi. İstenmediği halde sürekli mesaj ve e-posta gönderilmesi, engellenmenin ardından sahte hesap açılması, konum takibi yapılması ve eski şifrelerle hesaplara erişilmesinin bu davranışlar arasında bulunduğunu aktaran Duman, casus yazılım kullanılmasının da mağdurlar açısından tehdit oluşturduğunu kaydetti. Bir eylemin ısrarlı takip sayılabilmesi için süreklilik göstermesi, istenmemesi ve kişide korku ya da huzursuzluk yaratması gerektiğini ifade etti.

AKÜ'de 4. Ticaret Zirvesi düzenlendi

AKÜ İktisadi ve İdari Bilimler Fakültesi (İİBF), Girişimcilik ve Kariyer Geliştirme Uygulama ve Araştırma Merkezi (GİKAM), Uluslararası Ticaret ve Finansman Bölümü ile Ticaret ve Finans Topluluğu iş birliğinde düzenlenen zirvenin ilk oturumu Atatürk Kongre Merkezinde gerçekleştirildi. Programa AKÜ Rektör Yardımcısı Prof. Dr. Şuayıp Özdemir, İİBF Dekanı Prof. Dr. Gökhan Demirtaş, Dekan Yardımcısı Dr. Öğretim Üyesi Hale Fulya Kaya, GİKAM Müdürü Prof. Dr. Fikret Yaman, akademik personel ve öğrenciler katıldı.

ÖZDEMİR: "ÇOK BÜYÜK DEĞİŞİMLERİ YAŞIYORUZ"

Zirvenin açış konuşmasını yapan AKÜ Rektör Yardımcısı Prof. Dr. Şuayıp Özdemir, teknolojik gelişmelerin yaşam koşullarını ve çalışma hayatını değiştirdiğini belirtti. Bilgisayar teknolojisinin temelini oluşturan transistörlerin gelişimine değinen Özdemir, "Bugün çok büyük değişimleri yaşıyoruz. Bu değişimlerin en büyüğünü başlatan şey nedir diye sorarsanız, transistör denilen bir şey var. 1947'de ilk defa bulunmuş. Bu, bilgisayarın temeli aslında. Bu transistörü geliştire geliştire bugünkü mikroişlemciler yapıldı" dedi. İşlem gücündeki artışın ekonomik ve toplumsal dönüşümü hızlandırdığını ifade etti. Dünyanın en değerli şirketleri arasında geçmişte otomotiv ve petrol firmalarının öne çıktığını, günümüzde ise teknoloji şirketlerinin ağırlık kazandığını belirten Özdemir, Nvidia örneği üzerinden yapay zeka sektörünün ekonomik büyüklüğüne dikkat çekti. Teknoloji alanındaki gelişmelerin şirketlerin piyasa değerlerini kısa sürede değiştirebildiğini kaydetti. Yapay zekanın çalışma hayatındaki etkilerine değinen Özdemir, teknolojinin bazı meslekleri dönüştürürken yeni ihtiyaçları da beraberinde getirdiğini söyledi. Bir yol süpürme aracını gören temizlik işçisinin, "Bunlar bizim ekmeğimizi elimizden alacak" sözlerini aktaran Özdemir, insan emeğinin önemini koruyacağını belirtti. "Yapay zeka çağında işlerimiz elimizde ne kadar kalacak? Bununla ne yapacağız?" diye konuşan Özdemir, teknolojinin insan aklı ve yetenekleriyle birlikte kullanılmasını önerdi. İlk oturumda konuşan System Optima ve Kuika Yönetim Kurulu Başkanı Süreyya Ciliv, "Yeni Dünyada Global Rekabette Kazanmak" başlıklı sunumunu gerçekleştirdi. İş dünyasında başarı için uluslararası ölçekte hedefler belirlenmesi gerektiğini vurgulayan Ciliv, "Kendinizi yüzde 1'le sınırlamayın. Global pazarları hedefleyin ve kendinizi o global pazarlara ürün, servis satacak şekilde yetiştirin" dedi. Türkiye'deki işletmelerin de dünya pazarlarında rekabet edebilmesi gerektiğini ifade etti. Kariyerinden örnekler veren Ciliv, Turkcell'de görev yaptığı dönemde şirketin ses ve SMS hizmetlerinden fiber altyapı, mobil finans, eğitim ve bulut teknolojilerine uzanan bir yapıya dönüştüğünü anlattı. 2008 yılında yaklaşık 2 milyar dolarlık fiber altyapı yatırımı yaptıklarını ve 31 bin kilometre fiber altyapıya ulaştıklarını belirtti. Ciliv, başarının müşteri beklentilerini anlamaktan geçtiğini vurguladı.

AFSÜ'de QR kod ve NFC dönemi:

BİR BİLDİRİMLE her şey değişecek mi?



Afyonkarahisar Sağlık Bilimleri Üniversitesi (AFSÜ), hizmet kalitesini ve paydaş memnuniyetini artırmak amacıyla EnaFeedback 2.0 sistemini devreye aldı.

Yeni uygulamayla bildirim, şikayet, öneri ve talepler dijital ortamda iletilebilecek, üniversitedeki hizmet süreçleri daha etkin şekilde takip edilebilecek.

AFSÜ Zafer Sağlık Külliyesi'nde kullanılmaya başlanan sistem, üniversite akademisyenleri tarafından kurulan Ena Innovation Sağlık ve Yazılım Teknolojileri A.Ş. ile yapılan iş birliği kapsamında geliştirildi. İlk versiyonu nisan ayından bu yana kullanılan uygulama, yeni sürümüyle daha kapsamlı özelliklere kavuştu.



EnaFeedback 2.0 sayesinde öğrenciler, çalışanlar ve diğer paydaşlar karşılaştıkları sorunları ilgili birimlere doğrudan ileterek çözüm süreçlerine katkı sunabilecek.

"HER GERİ BİLDİRİM DEĞERLİ BİR FIRSAT"

AFSÜ Rektörü Prof. Dr. Adem Aslan, sistemin üniversitedeki hizmet süreçlerinin geliştirilmesine katkı sağlayacağını belirterek geri bildirimlerin önemine dikkat çekti. Aslan, paydaşların görüş, öneri ve taleplerini iletmelerinin hizmet kalitesi-nin artırılması açısından önemli olduğunu ifade etti. Sistemin daha verimli bir üniversite hizmeti sunulmasına yardımcı olacağını vurgulayan Aslan, tüm paydaşları uygulamayı aktif şekilde kullanmaya davet etti.

QR KOD VE NFC İLE ANLIK BİLDİRİM İMKANI

EnaFeedback 2.0 kapsamında kullanıcılar, QR kod aracılığıyla bulundukları konuma ilişkin bildirim, şikayet, öneri ve temizlik taleplerini sisteme iletebilecek. NFC teknolojisi üzerinden ise personel, temizlik ve operasyon süreçleri takip edilebilecek. İletilen bildirimler ilgili birimlere yönlendirilirken kullanıcılar, süreçteki gelişmeler hakkında SMS yoluyla bilgilendirilebilecek. Böylece taleplerin ilgili birimlere daha hızlı ulaştırılması ve takibinin kolaylaştırılması hedefleniyor. Sistemin yönetim paneli üzerinden bina durumları, okunmamış bildirimler, temizlik faaliyetleri ve personel hareketliliği izlenebilecek. Elde edilen veriler analiz edilerek hizmet süreçlerinin değerlendirilmesine imkan sağlanacak. Uygulama ayrıca çevrim içi randevu, laboratuvar bilgileri, duyurular ve tanıtım videoları gibi farklı hizmetleri de bünyesinde barındırıyor. Bu özelliklerle EnaFeedback 2.0'ın hem kullanıcıların üniversite hizmetlerine erişimini kolaylaştırması hem de kurumsal işleyişin dijital ortamda takip edilmesine katkı sunması amaçlanıyor.

Dinar'da "Sözün İzinde: Tutunmak" söyleşisi düzenlendi

İnsan ilişkileri ve hayat konuşuldu

Afyon Kocatepe Üniversitesi Dinar Meslek Yüksekokulu'nda düzenlenen "Sözün İzinde: Tutunmak" söyleşisinde 1. Sınıf Emniyet Müdürü, İletişim Uzmanı ve Ressam-Şair Ahmet Sula, iletişim, hayat ve insan üzerine bilgi ve deneyimlerini öğrencilerle paylaştı

Afyon Kocatepe Üniversitesi Dinar Meslek Yüksekokulu ile AKÜ Dinar Proje ve Fikir Geliştirme Topluluğu iş birliğinde gerçekleştirilen programa Dinar Belediye Başkan Yardımcısı Engin Gülbeyaz ve Belediye Kültür Müdürü Mehmet Gürpınar da katıldı. Dinar MYO Konferans Salonu'nda düzenlenen etkinlikte Ahmet Sula, konuşmacı olarak yer aldı.

DENEYİMLERİNİ PAYLAŞTI

Söyleşide katılımcılarla bir araya gelen Ahmet Sula, mesleki birikiminden ve yaşam tecrübelerinden hareketle iletişim, insan ilişkileri ve hayat üzerine değerlendirmelerde bulundu. Program boyunca bilgi ve görüşlerini paylaşan Sula, söyleşinin ana konusu olan "Tutunmak" başlığı çerçevesinde katılımcılara hitap etti.

DİNAR BELEDİYESİNDEN ETKİNLİĞE DESTEK

Programa katılım sağlayan Dinar Belediyesi temsilcileri, kültürel ve eğitici faaliyetlerin desteklenmesine yönelik çalışmaların sürdüğünü belirtti. Belediye tarafından yapılan açıklamada, söyleşinin gerçekleştirilmesinde emeği geçenlere ve katkılarından dolayı Ahmet Sula'ya teşekkür edilerek benzer etkinliklere verilen desteğin devam edeceği ifade edildi.



Dinar MYO Konferans Salonu'nda düzenlenen etkinlikte Ahmet Sula, konuşmacı olarak yer aldı. Programda insan ilişkileri ve hayata dair görüşler anlatıldı

Dazkırı Belediyesinin yeni vidanjör aracı HİZMETE ALINDI

Dazkırı Belediyesi, altyapı, kanalizasyon ve çevre temizliği çalışmalarında kullanılmak üzere yeni kombine temizlik ve kanal açma aracını araç filosuna kattı. Belediye Başkanı Fatih Çiçek, 6 ton kapasiteye sahip aracın ilçedeki altyapı sorunlarına müdahalede önemli kolaylık sağlayacağını belirtti.

Afyonkarahisar'ın Dazkırı ilçesinde belediyenin altyapı hizmetlerini güçlendirmek amacıyla temin edilen kombine temizlik ve kanal açma aracı (vidanjör) hizmete alındı. Dazkırı Belediye Başkanı Fatih Çiçek, yeni aracın ilçenin kanalizasyon, çevre sağlığı ve altyapı çalışmalarında önemli bir eksikliği gidereceğini ifade ederek aracın kazandırılmasında destek veren isimlere teşekkür etti.





ALTYAPI ÇALIŞMALARINDA KULLANILACAK

Yeni aracın ilçeye kazandırılmasının sevincini yaşadıklarını belirten Belediye Başkanı Fatih Çiçek, kanal açmalı temizleme ve vidanjör aracının özellikle kanalizasyon hatlarının temizliği, altyapı müdahaleleri ve sel baskınları gibi durumlarda kullanılacağını söyledi. Aracın teknik özelliklerine ilişkin bilgi veren Çiçek, toplam 6 ton kapasiteye sahip vidanjörün 4 ton pis su ve 2 ton temiz su taşıma kapasitesi bulunduğunu belirtti. 130 bar basınçla kanal temizliği yapabilen aracın 200, 300 ve 400 milimetrelik hatla-rın yanı sıra 800 milimetreye kadar borularda da temizlik çalışmalarına imkan sağlayacağını kaydetti. Daha önce benzer hizmetler için dışarıdan araç kiralama yoluna başvurduklarını aktaran Çiçek, yeni araçla birlikte altyapı sorunlarına önceden müdahale edilebileceğini dile getirdi. Fen İşleri ve Zabıta müdürlüklerinin koordinasyonunda mahallelerde planlı ve rutin temizlik çalışmaları yürütüleceğini belirten Çiçek, tıkanıklık ve vatandaş şikayetleri oluşmadan gerekli müdahalelerin yapılmasının hedeflendiğini ifade etti. Belediye tarafından yapılan açıklamada da yeni kombine temizlik ve kanal açma aracının hizmet filosuna katılmasıyla ilçenin altyapı kapasitesinin güçlendirildiği belirtilerek destek veren Bakan Murat Kurum, milletvekilleri Ali Özkaya, İbrahim Yurdunuseven ve Hasan Arslan ile İl Başkanı Özgür Kavak ve İlçe Başkanı Ahmet Ali Özdemir'e teşekkür edildi. Açıklamada, daha temiz ve yaşanabilir bir Dazkırı için çalışmaların sürdürüleceği kaydedildi.

HABER MERKEZİ



Başkan Bodur'dan AK Parti ilçe teşkilatına ziyaret

Bayat Belediye Başkanı Halil İbrahim Bodur, AK Parti Bayat İlçe Başkanlığının haftalık olağan yönetim kurulu toplantısına katılarak teşkilat üyeleriyle bir araya geldi. Bodur, toplantının ardından ameliyat geçiren İlçe Başkanı Ahmet Çoban'ı evinde ziyaret etti. Afyonkarahisar'ın Bayat ilçesinde Belediye Başkanı Halil İbrahim Bodur, AK Parti Bayat İlçe Başkanlığının haftalık yönetim kurulu toplantısında yer aldı. Teşkilat çalışmaları kapsamında gerçekleştirilen toplantının ardından Bodur, beraberindeki teşkilat mensuplarıyla birlikte istirahat eden İlçe Başkanı Ahmet Çoban'ın evine gitti.

- **ÇOBAN'A GEÇMİŞ OLSUN ZİYARETİ**
- Geçirdiği ameliyatın ardından evinde dinlenen Ahmet Çoban'la bir araya gelen Bodur ve beraberindeki teşkilat üyeleri, geçmiş olsun dileklerini iletti. Ziyarette Çoban'ın sağlık durumu hakkında bilgi alınırken kendisine acil şifalar dilendi.
- **BODUR'DAN ŞİFA MESAJI**
- Ziyaretin ardından Ahmet Çoban'a yönelik iyi dilekler paylaşıldı. Bayat Belediye Başkanı Halil İbrahim Bodur ve beraberindeki teşkilat mensupları, Çoban'ın en kısa sürede sağlığına kavuşması temennisinde bulunarak geçmiş olsun dileklerini yineledi.

Bolvadin'de anlamlı program

Bolvadin Belediyesi tarafından 24 Kasım Öğretmenler Günü dolayısıyla ilçede görev yapan öğretmenler ve ailelerinin katılımıyla kutlama programı gerçekleştirildi

Karabağlar Düğün Salonu'nda düzenlenen etkinlikte Belediye Başkanı Derviş Aynacı, öğretmenlik mesleğinin toplumsal gelişimdeki önemine değinerek eğitimcilerin gününü kutladı. Afyonkarahisar'ın Bolvadin ilçesinde 24 Kasım Öğretmenler Günü kapsamında düzenlenen program, öğretmenleri ve ailelerini bir araya getirdi. Karabağlar Düğün Salonu'nda gerçekleştirilen etkinliğe Belediye Baş-kanı Derviş Aynacı, İl Genel Meclisi Üyesi Mehmet Koyuncu, Belediye Başkan Yardımcısı Sadri Bayram ve Bolgiysan Yatırım A.Ş. Genel Müdürü Fevzi Karagöz katıldı. Programda öğretmenler için hazırlanan kutlama etkinliği kapsamında konuşmalar gerçekleştirildi.

AYNACI'DAN ÖĞRETMENLİK MESLEĞİNİN ÖNEMİNE VURGU

Programda söz alan Belediye Başkanı Derviş Aynacı, öğretmenlerin yalnızca eğitim alanında değil, toplumun gelişmesinde de önemli bir sorumluluk üstlendiğini ifade etti. Gelecek nesillerin bilgi, birikim ve değerlerle yetişmesinde öğretmenlerin gösterdiği özveriye dikkat çeken Aynacı, eğitimcilerin emeklerinin önemini vurguladı. Aynacı, konuşmasının sonunda görevlerini fedakârca sürdüren tüm öğretmenlerin 24 Kasım Öğretmenler Günü'nü kutladı. Öğretmenler ve ailelerinin katıldığı kutlama programında, günün anlam ve önemine yönelik etkinliklerin ardından öğretmenlere hediyeleri takdim edildi. Belediye tarafından gerçekleştirilen organizasyon, hediye sunumunun tamamlanmasıyla sona erdi.







VALİ AKTAŞ TBMM'DE
Hangi konular masaya yatırıldı?

Afyon Valisi Dr. Naci Aktaş, AK Parti Afyonkarahisar Milletvekilleri İbrahim Yurdunuseven, Ali Özkaya ve Hasan Arslan'ı Türkiye Büyük Millet Meclisinde ziyaret etti. Görüşmede kentin ihtiyaçları, devam eden yatırımlar, yürütülen projeler ve Afyonkarahisar'ın geleceğine yönelik çalışmalar değerlendirildi

Afyonkarahisar Valisi Dr. Naci Aktaş, Ankara temasları kapsamında AK Parti Afyonkarahisar milletvekilleriyle TBMM'de bir araya geldi. TBMM Başkanlık Divanı Katip Üyesi ve AK Parti Afyonkarahisar Milletvekili İbrahim Yurdunuseven'in ev sahipliğinde gerçekleşen ziyarette milletvekilleri Ali Özkaya ve Hasan Arslan da hazır bulundu. Görüşmenin ardından üç milletvekili de ziyarete ilişkin değerlendirmelerini paylaşarak Afyonkarahisar'ın gelişimine yönelik ele alınan konular hakkında bilgi verdi.



Şehrin geleceği, devam eden yatırımlar ve vatandaşların beklentileri üzerine istişarelerde bulunduklarını aktaran Arslan, Afyonkarahisar'ın ihtiyaçları doğrultusunda ele alınan konuların önemine değindi.



Milletvekili Yurdunuseven, Vali Aktaş'la gerçekleştirilen görüşmede il genelinde yürütülen çalışmalar ve devam eden projeler üzerine değerlendirmelerde bulunduklarını belirtti. Afyonkarahisar'ın gelişimine katkı sağlayacak konuların ele alındığını ifade eden Yurdunuseven, ziyareti dolayısıyla Vali Aktaş'a teşekkür ederek çalışmalarında kolaylıklar diledi.

ŞEHRİN İHTİYAÇLARI VE GELECEK HEDEFLERİ GÖRÜŞÜLDÜ

Milletvekili Özkaya da görüşmenin Afyonkarahisar'ın mevcut durumu ve geleceğine yönelik başlıklar çerçevesinde gerçekleştiğini bildirdi. Şehrin ihtiyaçlarının yanı sıra önümüzdeki döneme ilişkin çalışmaların da değerlendirildiğini belirten Özkaya, kentin gelişimi için yürütülen faaliyetler üzerine verimli bir görüşme gerçekleştirdiklerini kaydetti. Özkaya, Vali Aktaş'a ziyaretinden dolayı teşekkür ederek görevinde başarılar temennisinde bulundu.

YATIRIMLAR VE VATANDAŞLARIN BEKLENTİLERİ ELE ALINDI

Milletvekili Arslan, buluşmanın samimi ve içten bir atmosferde gerçekleştiğini belirterek görüşmenin ana gündeminin Afyonkarahisar olduğunu vurguladı. Şehrin geleceği, devam eden yatırımlar ve vatandaşların beklentileri üzerine istişarelerde bulunduklarını aktaran Arslan, Afyonkarahisar'ın ihtiyaçları doğrultusunda ele alınan konuların önemine değindi. Arslan da Vali Naci Aktaş'a TBMM'ye gerçekleştirdiği ziyaret dolayısıyla teşekkürlerini iletti.



Milletvekili Özkaya'dan
hastalara moral ziyareti

AK Parti Afyonkarahisar Milletvekili Ali Özkaya, Afyonkarahisar Sağlık Bilimleri Üniversitesi Rektörü Prof. Dr. Adem Aslan ve beraberindeki heyetle birlikte hastanede tedavi gören hastaları ziyaret ederek geçmiş olsun dileklerini iletti

AK Parti Afyonkarahisar Milletvekili Ali Özkaya, AFSÜ Rektörü Prof. Dr. Adem Aslan, Genel Sekreter Murat Zengin ve Başhekim Dr. Aydın Balcı ile birlikte hastanede tedavi gören vatandaşlarla bir araya geldi. Gerçekleştirilen ziyaret kapsamında hastaların sağlık durumları hakkında yetkililerden bilgi alındı.

SAĞLIK DURUMLARI HAKKINDA BİLGİ ALDI

Ziyaret sırasında tedavi gören hastalarla yakından ilgilenen heyet, hastalara geçmiş olsun dileklerini iletti. Hastaların tedavi süreçleri ve sağlık durumlarına ilişkin değerlendirmelerde bulunan Özkaya, sağlık çalışanlarından yürütülen hizmetler hakkında da bilgi aldı. Ziyaretin ardından açıklama yapan AK Parti Afyonkarahisar Milletvekili Ali Özkaya, hastalara moral vermek ve geçmiş olsun dileklerini paylaşmak amacıyla bir araya geldiklerini belirtti.



Özkaya, "Afyonkarahisar Sağlık Bilimleri Üniversitesi Rektörümüz Prof. Dr. Adem Aslan, Genel Sekreterimiz Murat Zengin ve Başhekimimiz Dr. Aydın Balcı ile birlikte tedavi gören hastalarımızı ziyaret ettik. Hastalarımıza geçmiş olsun dileklerimizi ileterek sağlık durumları hakkında bilgi aldık. Rabbim tüm hastalarımıza acil şifalar versin" ifadelerini kullandı.

MHP Afyon'da gelecek dönemin
YOL HARİTASI MASAYA YATIRILDI



Milliyetçi Hareket Partisi Afyonkarahisar İl Başkanı Ahmet Kahveci, il yönetim kurulu üyeleriyle gerçekleştirdiği toplantıda teşkilat çalışmaları ve gelecek dönemde hayata geçirilmesi planlanan faaliyetleri değerlendirdi

Milliyetçi Hareket Partisi Afyonkarahisar İl Başkanı Ahmet Kahveci, il yönetim kurulu üyelerinin katılımıyla düzenlenen toplantıda teşkilatın mevcut çalışmaları ve gelecek dönem hedeflerini ele aldı. Görüşmede, yürütülen faaliyetlerin yanı sıra önümüzdeki süreçte izlenecek çalışma takvimi üzerinde istişarelerde bulunuldu.

TEŞKİLAT ÇALIŞMALARI MASAYA YATIRILDI

Toplantının ardından değerlendirmelerde bulunan İl Başkanı Ahmet Kahveci, teşkilat faaliyetlerinin koordinasyonu ve planlanan çalışmaların ele alındığını belirtti. Kahveci, "İl Yönetim Kurulu üyelerimizle bir araya gelerek, toplantımızı gerçekleştirdik. Teşkilat çalışmalarımız, yürütülen faaliyetlerimiz ve önümüzdeki süreçte hayata geçirilecek çalışmalar üzerine değerlendirme ve istişarelerde bulunduk" ifadelerini kullandı.

KAHVECİ'DEN BİRLİK VE BERABERLİK MESAJI

Teşkilat içerisindeki dayanışmanın önemine dikkat çeken Kahveci, toplantının birlik, beraberlik ve dava bilinci doğrultusunda gerçekleştirildiğini vurguladı. Çalışmaların Afyonkarahisar ve teşkilat açısından hayırlı sonuçlar getirmesini temenni eden Kahveci, "Birlik, beraberlik ve dava bilinciyle gerçekleştirdiğimiz toplantımızın teşkilatımız ve Afyonkarahisar'ımız için hayırlara vesile olmasını diliyorum" dedi.

■ **HABER MERKEZİ**

VALİ AKTAŞ İLE MİLLETVEKİLİ TAYTAK
TBMM'de neden bir araya geldi?

TBMM İdare Amiri ve MHP Afyonkarahisar Milletvekili Mehmet Taytak, Afyonkarahisar Valisi Dr. Naci Aktaş'ı Türkiye Büyük Millet Meclisi'nde ağırladı. Taytak, Vali Aktaş'a yeni görevinde başarılar diledi



TAYTAK'TAN VALİ AKTAŞ'A BAŞARI DİLEĞİ

Afyonkarahisar Valisi Dr. Naci Aktaş, TBMM İdare Amiri ve MHP Afyonkarahisar Milletvekili Mehmet Taytak'ı Türkiye Büyük Millet Meclisinde ziyaret etti. Gerçekleşen görüşmede Milletvekili Taytak, Vali Aktaş'ı Meclis'te ağırlamaktan duyduğu memnuniyeti ifade etti. Ziyarete ilişkin açıklamada bulunan TBMM İdare Amiri ve MHP Afyonkarahisar Milletvekili Mehmet Taytak, Afyonkarahisar Valisi Dr. Naci Aktaş'a ziyareti dolayısıyla teşekkür ederek Afyonkarahisar'daki görevinde başarılar diledi. Milletvekili Taytak, "Afyonkarahisar Valimiz Sayın Dr. Naci Aktaş Beyi Türkiye Büyük Millet Meclisi'nde ağırlamaktan büyük bir memnuniyet duydum. Nazik ziyaretleri için Sayın Valimize teşekkür ediyor, çalışmalarında muvaffakiyetler diliyorum" ifadelerini kullandı.

Afyonkarahisar'ın ÇİFTE GURURU!
İki AMCA ÇOCUĞU, önemli makam

Cumhurbaşkanı Recep Tayyip Erdoğan'ın imzasıyla dört gün arayla yayımlanan atama kararları, Afyonkarahisar'da çifte sevince vesile oldu. Gökçek köyünden Ankara'ya uzanan iki kariyer yolculuğu, bugün Afyonkarahisar'ın çifte gururu oldu



Cumhurbaşkanlığı tarafından gerçekleştirilen son üst düzey bürokrat atamalarında Afyonkarahisar'ın yetiştirdiği iki isim dikkat çekti. Evciler İlçesi Gökçek köyünde yetişen Dursun Baştürk, Kentsel Dönüşüm Başkanlığı Taşınmaz ve Kaynak Geliştirme Genel Müdürlüğüne, amca çocuğu olan Ali Baştürk ise İçişleri Bakanlığı Teftiş Kurulu Başkanlığına atandı. Uzun yıllardır devletin önemli kademelerinde görev yapan iki bürokratın, memleketleri Afyonkarahisar ile bağlarını hiçbir zaman koparmamaları da bu atamaları hemşehrileri açısından daha anlamlı hale getirdi. Aynı köyden yetişen, aynı soyadını taşıyan ve amca çocukları olan iki Afyonkarahisarlı bürokratın dört gün arayla üst düzey görevlere atanması hem Gökçek köyü hem de Afyonkarahisar için gurur kaynağı oldu.

MAKAMLARI DEĞİŞTİ, BAĞLILIKLARI DEĞİŞMEDİ

Bugüne kadar görev yaptıkları kurumlarda Afyonkarahisar ile ilişkilerini sıcak tutan iki bürokrat, memleketlerinden kendilerine iletilen talep ve beklentilere duyarlılık göstermeleriyle de biliniyor. Afyonkarahisar'ın ihtiyaçları konusunda kendilerine iletilen konulara görev ve yetkileri çerçevesinde çözüm arayan, hemşehrileriyle iletişimlerini sürdüren iki isim, memleketleriyle olan bağlarını Ankara'da da korudu. Yıllar içerisinde üstlendikleri görevler ve makamlar değişse de Afyonkarahisar'a olan ilgilerini sürdürmeleri, hemşehrileri nezdinde ayrı bir anlam taşıyor.

AFYONKARAHİSAR'IN ANKARA'DAKİ İKİ DEĞERİ

Biri Türkiye'nin kentsel dönüşüm politikalarında, diğeri ise İçişleri Bakanlığının teftiş ve denetim mekanizmasında görev üstlenen iki Afyonkarahisarlı bürokrat, yeni sorumluluklarıyla kamu yönetimindeki kariyerlerini sürdürecek. Uzun yıllar boyunca farklı uzmanlık alanlarında edindikleri bilgi ve tecrübelerle önemli görevler üstlenen Ali Baştürk ve Dursun Baştürk'ün atanmaları, Afyonkarahisar'ın Ankara'daki bürokratik varlığı açısından da dikkat çekiyor. Hemşehrilerinin taleplerine gösterdikleri ilgi ve memleketleriyle sürdürdükleri iletişim, iki ismin Afyonkarahisar açısından taşıdığı önemi daha da artırdı.

■ HABER **İSMAİL SAGUN**

Milletvekili Özkaya Erkmen'deki kavşak çalışmasını inceledi



Afyonkarahisar'ın Erkmen beldesinde ulaşım altyapısını geliştirmeye yönelik çalışmalar sürüyor. Bu kapsamda AK Parti Afyonkarahisar Milletvekili Ali Özkaya, Belediye Başkanı Yücel Şahin ile birlikte devam eden kavşak düzenlemesini inceleyerek çalışmanın bölgedeki ulaşım güvenliği ve trafik akışına sağlayacağı katkıyı değerlendirdi.

KAVŞAK ÇALIŞMALARI YAKINDAN TAKİP EDİLİYOR

İncelemelerin ardından açıklamada bulunan Milletvekili Özkaya, kavşak düzenlemesinin ulaşım güvenliğini artıracağını ve trafik akışını rahatlatacağını belirtti. Beldedeki ihtiyaçlar doğrultusunda yürütülen projenin tamamlanma sürecini yakından takip ettiklerini ifade etti.

ÖZKAYA'DAN TEŞEKKÜR VE HAYIRLI OLSUN MESAJI

Çalışmanın Erkmen'e kazandırılmasında emeği bulunanlara teşekkür eden Özkaya, "Erkmen'imizin ihtiyaçları doğrultusunda hayata geçirilen hizmetlerin beldemize kazandırılmasında emeği geçen herkese teşekkür ediyor, çalışmanın hemşehrilerimize hayırlı olmasını diliyorum" ifadelerini kullandı.





GALATASARAY'DAN UEFA ŞAMPİYONLAR LİGİ'NDE ÜST ÜSTE 3. GALİBİYET EVİNDE İNGİLİZLERE GEÇİT YOK

Galatasaray, Aston Villa karşılaşmasıyla bu sezon UEFA Şampiyonlar Ligi'nde üst üste 3. galibiyetini kazandı



UEFA Şampiyonlar Ligi'nin 5. haftasında Galatasaray evinde İngiliz ekibi Aston Villa ile karşılaştı. Sarı-kırmızılılar, ilk yarısı 0-0 sona eren müsabakadan 1-0'lık skorla galip ayrıldı. Sarı-kırmızılılar bu sonuçla puanını 9'a çıkardı. Galatasaray'ın tek golünü Deniz Gül kaydetti. Müsabakanın 77. dakikasında Gabriel Sara'nın sağ kanattan ortasında Wilfried Singo'nun kafa vuruşunda savunmanın uzaklaştıramadığı meşin yuvarlağı Deniz, kafa vuruşuyla ağlara gönderdi ve skor 1-0 oldu. 22 yaşındaki futbolcu böylece Şampiyonlar Ligi'nde ilk golünü kaydederken, bu sezonki gol sayısını da 2'ye çıkardı. Maça yedek başlayan Deniz Gül, 62. dakikada Eren Elmalı'nın yerine oyun girdi.

ASTON VİLLA'YA KARŞI İLK MAÇTA GALİP

Galatasaray, Aston Villa ile ilk oynadığı maçtan galip ayrılmayı başardı. Sarı-kırmızılılar, İngiliz takımlarıyla 29. kez mücadele ederken, 8. galibiyeti elde etti. Aslan, bu müsabaka öncesinde İngiliz takımlarından Manchester United, Arsenal, Chelsea, Liverpool, Leeds United, West Bromwich Albion, Tottenham ve Manchester City ile karşı karşıya gelmişti. Galatasaray, Aston Villa maçıyla bu sezon Devler Ligi'nde üst üste 3. galibiyetini elde etti. Cimbom böylece bu turnuvadaki galibiyet serisini 4. kez egale etti. Sarı-kırmızılılar daha önce deplasmanda Lille'i 4-2, evinde de Stuttgart'ı 2-0'lık skorlarla mağlup etmişti. Aslan, Şampiyonlar Ligi'nin 6. haftasında 8 Aralık Salı günü Yunanistan'da AEK ile oynayacak.

BU SEZON RESMİ MAÇLARDAKİ GALİBİYET SERİSİ 8'E ÇIKTI

Galatasaray, Şampiyonlar Ligi'nde evinde Barcelona'ya mağlup olduktan sonra kaybetmedi. Sarı-kırmızılılar, Aston Villa müsabakasıyla bu sezon resmi maçlardaki galibiyet serisini 8'e çıkardı. Cimbom bu süreçte ligde Gençlerbirliği, Fenerbahçe, Konyaspor, Amed Sportif Faaliyetler ve Samsunspor'u, Şampiyonlar Ligi'nde de Lille, Stuttgart ve Aston Villa maçlarını kazandı. Galatasaray, İngiliz takımlarıyla evinde yaptığı son maçlarda aldığı iyi sonuçlar bir yenisi de Aston Villa karşısında ekledi. Sarı-kırmızılılar bu maçla birlikte İngiliz ekipleriyle oynadığı son 4 maçı kazandı. Aslan daha önce Liverpool'u 2, Tottenham'ı da 1 kez mağlup etti.

GALİBİYET ÜÇLÜSÜ DENİZ GÜL'DEN

Müsabakanın ardından Galatasaraylı futbolcular galibiyeti taraftarlara giderek kutladı. Ayrıca skorboardlardan Galatasaray'ın kurucusu Ali Sami Yen'in, 'Maksadımız İngilizler gibi toplu bir halde oynamak, bir renge ve bir isme malik olmak ve Türk olmayan takımları yenmek' sözü gösterildi. Galibiyet golünü atan Deniz Gül de taraftarlara üçlü çektirdi.

OKAN BURUK'TAN, İNGİLİZ TAKIMLARINA KARŞI 5. GALİBİYETİNİ ALDI

Galatasaray Teknik Direktörü Okan Buruk, Aston Villa müsabakasıyla birlikte İngiliz takımlarıyla 9. maçını oynadı. Buruk, sarı-kırmızılılar ve Başakşehir'in başında çıktığı bu karşılaşmalarda 5. galibiyetini elde etti. Deneyimli teknik adam diğer maçlarda 1 beraberlik ve 3 mağlubiyet almıştı. Sarı-kırmızılıların Gabonlu futbolcusu Mario Lemina sakatlığından dolayı oyuna devam edemedi. Bir pozisyon sırasında belinden sakatlanan Lemina, sağlık ekibinin ilk müdahalesinin ardından kendini denedi. Daha sonra orta sahada kendini yere bırakan Mario Lemina'nın yerine 74. dakikada Lesley Ugochukwu girdi. ■ **KAYNAK** İHA



GENÇLER İÇİN SPORUN YENİ MERKEZİ

Bilecik'in Gölpazarı ilçesinde, gençler için sporun yeni merkezi açıldı. Fatih Dönmez Kültür Merkezi bünyesinde kurulan Gölpazarı Spor Akademisi düzenlenen törenle hizmete açıldı. Gölpazarı Kaymakamı Onur Titiz, ilçe protokolü ve vatandaşların katılımıyla açılan akademidetaekwondo, yoga, pilates, fitness ve jimnastik başta olmak üzere birçok spor branşı yer alıyor. Her yaştan vatandaşın spor yapmasına imkân sağlayacak akademinin, ilçede sağlıklı yaşam kültürünün yaygınlaşmasına ve özellikle gençlerin sportif faaliyetlere yönlendirilmesine katkı sunması hedefleniyor. Gölpazarı Kaymakamı Onur Titiz, "Sporun her yaş grubundan vatandaşımıza ulaşmasını önemsiyoruz. Gölpazarı Spor Akademisi'nin özellikle çocuklarımızın ve gençlerimizin spora yönelmesine, vatandaşlarımızın sağlıklı bir yaşam sürmesine katkı sağlayacağına inanıyorum. Akademimizin ilçemize hayırlı olmasını diliyorum" dedi.





İsrailli sporcuyu 1 saniyede yenen milli sporcu konuştu:

Gazze'deki kardeşlerimizi düşündüm



Bilek Güreşi Dünya Şampiyonası'nda İsrailli rakibinin elini sıkmayı reddeden Bursalı milli sporcu Beytullah Macit, rakibini 1 saniyede mağlup etti. Genç sporcu, "Gazze'deki kardeşlerimizi düşündüm. Zulme karşı bir direnç göstermem gerekiyordu. Tekrar olsa tekrar yaparım" dedi.

Hindistan'ın başkenti Yeni Delhi'de düzenlenen 2026 Dünya Bilek Güreşi Şampiyonası'nda mücadele eden 18 yaşındaki Bursalı milli sporcu Beytullah Macit, İsrailli rakibi Daniil Serbinenko ile karşılaşması öncesinde uzatılan eli sıkmayı reddetti. Müsabaka masasına geçen Macit, rakibini yalnızca 1 saniyede mağlup ederek turnuvanın en kısa karşılaşmalarından birine imza attı. İsrailli rakibine karşı sergilediği tavrın arkasında Gazze ve Filistin'de yaşananlara yönelik tepkisinin bulunduğunu belirten Macit, "Benim derdim kişisel değildi. O ülkeye, o bayrağa karşı bir tavrımız vardı. Çünkü yıllardır Gazze'de, Filistin'de zulme uğrayan kardeşlerimiz var. Ben de kendimce İsrail'e karşı, bu zulme karşı bir tavır sergiledim. Sergilediğim tavrın sonuna kadar arkasındayım" dedi. İsrailli rakibine karşı sergilediği tavrın arkasında Gazze ve Filistin'de yaşananlara yönelik tepkisinin bulunduğunu belirten Macit, "Benim derdim kişisel değildi. O ülkeye, o bayrağa karşı bir tavrımız vardı. Çünkü yıllardır Gazze'de, Filistin'de zulme uğrayan kardeşlerimiz var. Ben de kendimce İsrail'e karşı, bu zulme karşı bir tavır sergiledim. Sergilediğim tavrın sonuna kadar arkasındayım" dedi.

"TEKRAR OLSA TEKRAR YAPARIM"

Avrupa Şampiyonası'nda da İsrailli bir rakibiyle karşılaştığında da aynı tavrı sergilediğini anlatan Macit, Dünya Şampiyonası'ndaki müsabakaya özel bir motivasyonla çıktığını söyledi. Rakibini kısa sürede mağlup etmesinde bu motivasyonun etkili olduğunu belirten genç sporcu, "Gazze'deki kardeşlerimizi düşündüm. Bu zulme karşı bir direnç göstermem gerektiğini düşündüm. O maçta bu heyecanla rakibimi hızlı bir şekilde yendim. Eğer Gazze'deki kardeşlerimize bir umut olabildiysem ya da ülkemizdeki gençlere örnek olabildiysem ne mutlu bana. Yaptığımdan pişman değilim, tekrar olsa tekrar yaparım" diye konuştu. Bilek güreşine 4,5 yıl önce başladığını belirten Macit, bugüne kadar iki Avrupa ikinciliği, iki Avrupa üçüncülüğü ve beş Türkiye şampiyonluğu elde ettiğini söyledi. Genç sporcu, 2026 Dünya Bilek Güreşi Şampiyonası'nda sol kolda dünya ikincisi, sağ kolda ise dünya üçüncüsü olarak iki madalya kazandı. İHA

Taraftarlar öğretmenleri unutmadı

Afyonkarahisar Galatasaraylı Taraftarlar Derneği, Kocatepeli Aslanlar grubu üyeleriyle birlikte kentteki okulları ziyaret ederek öğretmenlerin 24 Kasım Öğretmenler Günü'nü kutladı.





- **Afyonkarahisar** Galatasaraylı Taraftarlar Derneği Başkanı Selahattin Özkara, Dernek Genel Sekreteri Hakan Şahin ve Kocatepeli Aslanlar grubu üyelerinin katılımıyla gerçekleştirilen ziyaretlerde öğretmenlerle bir araya gelindi.

BEŞ OKULA ZİYARET GERÇEKLEŞTİRİLDİ

- Dernek heyeti, Öğretmenler Günü kapsamında Kocatepe Ortaokulu, Şemsettin Karahisar Ortaokulu, Atatürk İlkokulu, Hoca Ahmet Yesevi İlkokulu ve Hoca Ahmet Yesevi Ortaokulunu ziyaret etti. Ziyaretlerde öğretmenlerin Öğretmenler Günü kutlanarak günün anlam ve önemine ilişkin iyi dilekler iletildi.

ÖĞRETMENLERE MİNNET MESAJI

- Dernek tarafından yapılan açıklamada, geleceği şekillendiren, bilgisi, emeği ve fedakarlığıyla nesiller yetiştiren öğretmenlerin önemine dikkat çekildi. Başta Cumhuriyetimizin kurucusu Gazi Mustafa Kemal Atatürk olmak üzere tüm öğretmenlere minnet duyulduğu belirtilerek, Afyon'da ve ülkenin dört bir yanında görev yapan öğretmenlerin Öğretmenler Günü kutlandı.

Kupaya giden yolda İLK SERVİS ATILDI

Afyonkarahisar'da Gençlik ve Spor İl Müdürlüğü tarafından düzenlenen Yurt Lig Voleybol Müsabakaları, genç sporcuların yoğun katılımıyla başladı. Çiğiltepe Spor Salonu'nda gerçekleştirilen organizasyonda, kadın ve erkek kategorilerinde mücadele eden yurt öğrencileri, dereceye girebilmek ve kupaya uzanabilmek için sahada kıyasıya yarışıyor. Yurt Lig Voleybol Müsabakaları'nda final takvimi de belli oldu. Kadınlar kategorisinde final karşılaşmaları 2 Aralık tarihinde oynanacak. Erkekler kategorisinde ise şampiyonluk mücadelesi 3 Aralık tarihinde gerçekleştirilecek final müsabakalarıyla tamamlanacak. Final karşılaşmalarının ardından kategorilerinde dereceye giren takımlara madalya ve kupaları takdim edilecek. Organizasyonun, öğrenciler arasında spor bilincinin güçlendirilmesine ve yurt yaşamında sosyal dayanışmanın artırılmasına katkı sağlaması hedefleniyor. Afyonkarahisar'da başlayan Yurt Lig Voleybol Müsabakaları, final günlerine kadar genç sporcuların heyecan dolu mücadelelerine sahne olacak.



avşar
doğal maden suyu
"SAĞLIĞIN BAŞKENTİNDEN TÜM DÜNYAYA"
www.avsarmadensuyu.com

GÜNLÜK TARAFSIZ SİYASİ GAZETE
HERŞEY TÜRKİYE İÇİNDİR
ODAK
www.odakgazetesi.com
32. yıl

Cumhuriyet SUCUKLARI

Yıllardır Bir numara
Millet Cad.
Uzunçarşı No:17/A
Afyonkarahisar
0272 212 21 21
www.cumhuriyetsucuklari.com.tr

Milletvekili Taytak, Bakan Uraloğlu'ndan Afyon için ne istedi?

MHP Afyonkarahisar Milletvekili Mehmet Taytak, TBMM'deki bütçe görüşmelerinde Afyonkarahisar'a yapılan ulaşım yatırımları için teşekkür ederken Karayolları Bölge Müdürlüğünün yeniden kente kurulmasını istedi

Milliyetçi Hareket Partisi Afyonkarahisar Milletvekili ve TBMM İdare Amiri Mehmet Taytak, Türkiye Büyük Millet Meclisinde Ulaştırma ve Altyapı Bakanlığının 2027 yılı bütçe görüşmelerinde söz alarak ulaştırma ve haberleşme alanındaki çalışmaları değerlendirdi. Konuşmasında Ulaştırma ve Altyapı Bakanı Abdulkadir Uraloğlu'na ve yatırımlarda emeği geçenlere teşekkür eden Taytak, ulaştırma altyapısının ekonomik kalkınma, teknolojik gelişim ve stratejik bağımsızlık açısından taşıdığı öneme değindi. Türkiye'nin yalnızca mevcut altyapısını geliştiren değil, aynı zamanda kendi teknolojisini üreten ve geliştiren bir ülke olma yolunda çalışmalar yürüttüğünü belirten Taytak, bu alandaki projelerin önemine dikkat çekti.

YERLİ VE MİLLİ TEKNOLOJİ ÇALIŞMALARINA DİKKAT ÇEKTİ

Türkiye'nin haberleşme ve uzay teknolojilerindeki çalışmalarını da gündeme getiren Taytak, Türksat 6A'nın uzaya gönderilmesi, Türksat 7A için yürütülen hazırlıklar, yerli ve milli 5G teknolojilerinin geliştirilmesi, yerli baz istasyonu projeleri ve 6G araştırmalarının mühendislik kapasitesi açısından önemli olduğunu ifade etti. Demir yollarında yerli sinyalizasyon sistemlerinin kullanılmasının teknolojik bağımsızlık bakımından değer taşıdığını belirten Taytak; yapay zeka destekli trafik yönetimi, akıllı ulaşım sistemleri, akıllı yol uygulamaları, araçlar arası haberleşme teknolojileri, fiber altyapı, dijital hizmetler ve Türkiye Kart uygulamasına da değindi. Haberleşme güvenliğine yönelik çalışmaların da ülkenin dijital kapasitesini güçlendirdiğini kaydeden Taytak, Türkiye'nin teknolojiyi yalnızca kullanan değil, geliştiren, üreten ve ihraç edebilen bir konuma ulaşması için yürütülen çalışmalardan dolayı Bakan Uraloğlu'na teşekkür etti.

KALKINMA YOLU PROJESİ'NİN ÖNEMİNİ ANLATTI

Konuşmasında Kalkınma Yolu Projesi'ne de yer veren Taytak, projenin Türkiye'nin uluslararası ticaret ve ulaşım ağlarındaki konumunu güçlendireceğini söyledi. Türkiye'nin yalnızca ticaret yollarının üzerinden geçtiği bir ülke olmanın ötesine geçerek ticaret güzergahlarının belirlenmesinde ve küresel tedarik zincirlerinde etkin rol üstlenmesinin hedeflendiğini ifade etti. Türk milletinin tarih boyunca yollar inşa eden, ticareti geliştiren ve farklı coğrafyaları birbirine bağlayan bir devlet geleneğine sahip olduğunu belirten Taytak, İpek Yolu gibi tarihi güzergahların önemini hatırlattı. Milliyetçi Hareket Partisi olarak devletin kalkınma hedeflerini, milletin refahını ve Türkiye'nin uluslararası alandaki stratejik konumunu güçlendirecek çalışmaları desteklediklerini dile getirdi.

KARAYOLLARI BÖLGE MÜDÜRLÜĞÜ TALEBİNİ YİNELEDİ

Mehmet Taytak, konuşmasının Afyonkarahisar'ı ilgilendiren bölümünde Karayolları Bölge Müdürlüğünün yeniden kente kurulması talebini bir kez daha gündeme taşıdı. Afyonkarahisar'ın geçmişte Karayolları 18. Bölge Müdürlüğüne ev sahipliği yaptığını hatırlatan MHP Milletvekili Taytak, bölge müdürlüğünün yeniden kentte kurulmasının uzun süredir takip ettiği konular arasında bulunduğunu belirtti. Altyapısının hazır olduğunu ifade ettiği müdürlük talebini daha önceki bütçe görüşmelerinde de dile getirdiğini kaydeden Taytak, Bakan Abdulkadir Uraloğlu'ndan bu konuda destek beklediklerini söyledi. ■ HABER **MUSTAFA DADAK**

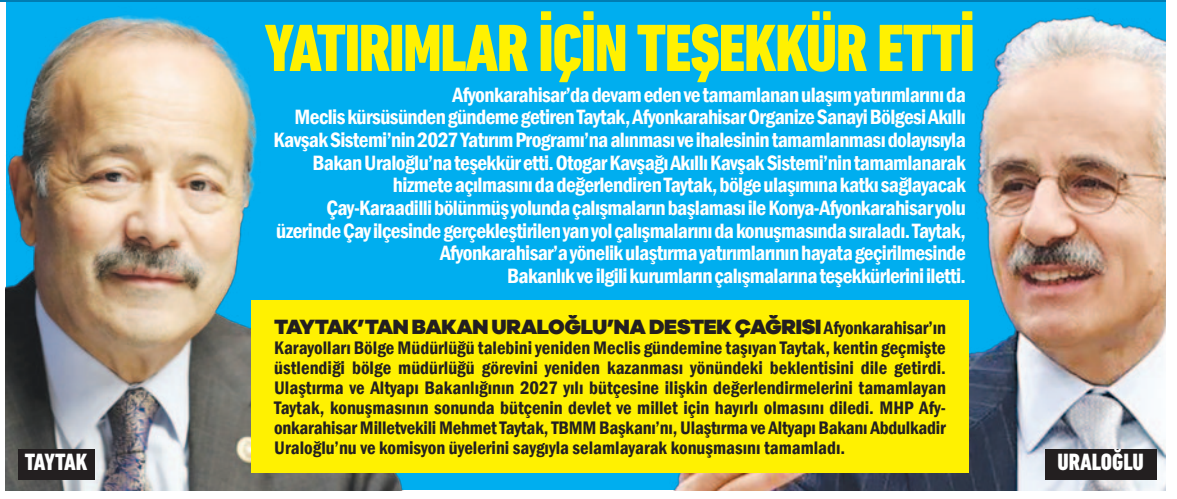

YATIRIMLAR İÇİN TEŞEKKÜR ETTİ

Afyonkarahisar'da devam eden ve tamamlanan ulaşım yatırımlarını da Meclis kürsüsünden gündeme getiren Taytak, Afyonkarahisar Organize Sanayi Bölgesi Akıllı Kavşak Sistemi'nin 2027 Yatırım Programı'na alınması ve ihalesinin tamamlanması dolayısıyla Bakan Uraloğlu'na teşekkür etti. Otogar Kavşağı Akıllı Kavşak Sistemi'nin tamamlanarak hizmete açılmasını da değerlendiren Taytak, bölge ulaşımına katkı sağlayacak Çay-Karaadilli bölünmüş yolunda çalışmaların başlaması ile Konya-Afyonkarahisar yolu üzerinde Çay ilçesinde gerçekleştirilen yan yol çalışmalarını da konuşmasında sıraladı. Taytak, Afyonkarahisar'a yönelik ulaştırma yatırımlarının hayata geçirilmesinde Bakanlık ve ilgili kurumların çalışmalarına teşekkürlerini iletti.

TAYTAK'TAN BAKAN URALOĞLU'NA DESTEK ÇAĞRISI Afyonkarahisar'ın Karayolları Bölge Müdürlüğü talebini yeniden Meclis gündemine taşıyan Taytak, kentin geçmişte üstlendiği bölge müdürlüğü görevini yeniden kazanması yönündeki beklentisini dile getirdi. Ulaştırma ve Altyapı Bakanlığının 2027 yılı bütçesine ilişkin değerlendirmelerini tamamlayan Taytak, konuşmasının sonunda bütçenin devlet ve millet için hayırlı olmasını diledi. MHP Afyonkarahisar Milletvekili Mehmet Taytak, TBMM Başkanı'nı, Ulaştırma ve Altyapı Bakanı Abdulkadir Uraloğlu'nu ve komisyon üyelerini saygıyla selamlayarak konuşmasını tamamladı.

Başkanımız Erdoğan'ın yanında

"Her zaman kadınların YANINDAYIZ

Afyonkarahisar Belediye Başkanı Burcu Köksal, Ankara'da düzenlenen 25 Kasım Kadına Yönelik Şiddete Karşı Uluslararası Mücadele Günü programında Cumhurbaşkanı Recep Tayyip Erdoğan ile bir araya geldi.

Beştepe'deki programın ardından Erdoğan ile bizzat görüşen Köksal'ın Ankara temasları, Afyonkarahisar için yürüttüğü görüşmeler açısından da dikkat çekti.

Afyonkarahisar Belediye Başkanı Burcu Köksal, Beştepe Millet Kongre ve Kültür Merkezi'nde gerçekleştirilen programa katıldı. Programın ardından Cumhurbaşkanı Recep Tayyip Erdoğan ile görüşen Köksal, Ankara'da Cumhurbaşkanı ile doğrudan temas kurdu. Afyonkarahisar'ın ihtiyaçları ve kentte hayata geçirilmesi planlanan projeler için Ankara ile temaslarını sürdüren Köksal'ın Erdoğan ile bir araya gelmesi de bu açıdan önem taşıdı.



"KADINLARIN YANINDA OLMAYA DEVAM EDECEĞİZ"

Programda kadına yönelik şiddetle mücadele konusunda konuşan Cumhurbaşkanı Recep Tayyip Erdoğan, kadın haklarının savunulmasına yönelik kararlılık mesajı verdi. Erdoğan, **"Siyasi hayatı boyunca kadınlarla yol yürümüş ve haklarını cesaretle savunmuş bir siyasetçi olarak, bundan sonra da kadına karşı şiddetle mücadelenin sancaktarlığını yapmayı sürdüreceğim"** dedi.

BELEDİYE BAŞKANI BURCU KÖKSAL'IN ANKARA TEMASLARI SÜRÜYOR

Başkan Burcu Köksal'ın Cumhurbaşkanı Erdoğan ile gerçekleştirdiği görüşme, Afyonkarahisar ile Ankara arasındaki temaslar bakımından da öne çıktı. **Kentin projeleri ve yatırımları için Ankara'daki görüşmelerini sürdüren Afyonkarahisar Belediye Başkanı Köksal, Beştepe'deki programda da Cumhurbaşkanı Erdoğan ile doğrudan bir araya gelmiş oldu.** ■ HABER **CEMİLE KAYTAN**

