En doğru ve güncel haberlere ODAK'lanın www.odakgazetesi.com



ikbal 1922

GÜNLÜK TARAFSIZ SİYASİ GAZETE
HERŞEY TÜRKİYE İÇİNDİR
ODAK
24 KASIM 2026 SALI
www.odakgazetesi.com KDV Dahil 32 TL SAYI: 9025
32. yıl

Doğa dostu konforlu yapılar için adres; önduç inşaat

HAYALLER NOTLARDA KALDI

Afyonkarahisar'da 5 Kasım'daki silahlı saldırıda hayatını kaybeden Hilal Mete'den geriye, eşine ve küçük oğlu Kerem'e duyduğu sevgiyle hazırladığı notlar ve yarım kalan hayaller kaldı. Öğrencileri için evinde bile ders hazırlayan, oğlunun geleceğini ince ince planlayan Hilal öğretmenin doğum günü hayalini bu kez eşi gerçekleştirdi. Acılı baba, 20 Kasım'da oğluna annesinin istediği iş makineleriyle süslenmiş pastayı hazırlattı



BİR ANNENİN YARIM KALAN HAYALLERİ

Hilal öğretmenin eşi Şahin Mete, saldırı günü eşini aracın arka koltuğunda bulduğunu ve titreyen elleriyle nabzını kontrol etmeye çalıştığını anlattı. Eşinin vefatından 10 gün sonra telefonundaki notları inceleyen Mete, küçük Kerem için hazırlanan yapılacaklar listesini gördü. Göz muayenesinden tuvalet eğitimine kadar oğlunun geleceğini düşünen Hilal öğretmenin notları, geride bıraktığı annelik hayallerini ortaya çıkardı.

İSTEĞİNİ BABASI GERÇEKLEŞTİRDİ

20 Kasım'da doğum günü olan Kerem için annesi iş makineleriyle süslenmiş bir pasta hayal etmişti. Bu isteğini telefonundaki favorilerine bile kaydetmişti. Şahin Mete, eşinin yarım kalan dileğini yerine getirerek oğlunun doğum gününü kutladı. Ailece Kabe'ye gitmek, oğullarının sünnet törenini yapmak ve onu güzel bir geleceğe hazırlamak isteyen Hilal öğretmenin hayalleri artık eşi ve oğluna emanet kaldı.

AYRINTILAR 12. SAYFADA



En büyük ödül yetiştirdiğin öğrenciyi görmek

Değirmenayvalı Ahmet Bayram Ortaokulu Müdürü olarak görev yapan ve uzun yıllar öğretmenlik mesleğini sürdüren Samet Kulantaş, 24 Kasım Öğretmenler Günü dolayısıyla ODAK'a özel açıklamalarda bulunarak meslek hayatındaki deneyimlerini, unutamadığı anılarını ve öğretmenliğe dair düşüncelerini paylaştı. **2'DE**

- **“BİR ÖĞRENCİNİN HAYATINA DOKUNMUŞ OLMAYI İSTERİM”**
- **“BAZEN BİRKAÇ KELİME BİR ÖĞRENCİNİN HAYATINI DEĞİŞTİREBİLİYOR”**

MUSTAFA DADAK — ODAK ÖZEL HABER



29 YILDIR TAHTA BAŞINDA

“Hiçbir öğrenci notlarıyla değerlendirilmemeli”

24 Kasım Öğretmenler Günü dolayısıyla ODAK Gazetesi olarak Afyonkarahisar'da görev yapan öğretmenlerle konuştuk. 29 yıldır öğrencilerinin hayatına dokunan Türkçe öğretmeni İsmail Gök, öğretmenliğin yalnızca akademik başarıdan ibaret olmadığını vurguladı.

- **“UNUTULMAZ HATIRALAR BİRİKTİRDİK”**
- “ÖĞRENCİLER SADECE AKADEMİK OLARAK DEĞERLENDİRİLMEMELİ”
- **“TÜRKÇEYİ SEVEN, SEVDİREN İLK ÖĞRETMENİMDİ”**

MERVE BALABAN — ODAK ÖZEL HABER

AYRINTILAR 2. SAYFADA



Öğretmenliğin en güzel karşılığı, yıllar sonra hatırlanmak

Afyonkarahisar Güzel Sanatlar Lisesi Görsel Sanatlar Öğretmeni Suzan Serezli, 24 Kasım Öğretmenler Günü dolayısıyla ODAK'a özel açıklamalarda bulunarak öğretmenlik mesleğine dair düşüncelerini ve öğrencileriyle yaşadığı unutulmaz anılarını paylaştı. **2'de**

- **“SANAT SEVGİMİ GENÇ NESİLLERE AKTARMAK İSTEDİM”**
- **“ÖĞRENCİLERİMİN KENDİ YETENEKLERİNİ KEŞFETMESİ ÇOK KIYMETLİ”**
- **“YILLAR SONRA ÖĞRETMENİNİ HATIRLAMASI ÇOK GÜZEL”**

BATUHAN KAÇAR — ODAK ÖZEL HABER

USTA, ÖĞRENCİLERE hangi kitabı önerdi?



Badak'tan Afyon'da gelecek nesillere mesaj . 6 ve 7'de

29 YILDIR TAHTA BAŞINDA

"Hiçbir öğrenci sadece notlarıyla değerlendirilmemeli"


İSMAİL GÖK

24 Kasım Öğretmenler Günü dolayısıyla ODAK Gazetesi olarak Afyonkarahisar'da görev yapan öğretmenlerle konuştuk. 29 yıldır öğrencilerinin hayatına dokunan Türkçe öğretmeni İsmail Gök, öğretmenliğin yalnızca akademik başarıdan ibaret olmadığını vurguladı.

Yıllarını eğitime adayan, öğrencilerinin hayatına dokunan ve mesleğini yalnızca bir iş değil, gönül bağı olarak gören öğretmenlerin hikayelerine yer verdiğimiz özel haber serimizde, Türkçe öğretmeni İsmail Gök'ün meslek yolculuğunu dinledik. 1998 yılında Salar Kasabasında başlayan öğretmenlik hayatını bugün Kadınana İmam Hatip Ortaokulunda sürdüren Gök, geride bıraktığı yılların biriktirdiği anıları, öğrencileriyle yaşadığı güzel günleri ve öğretmenliğe duyduğu sevgiyi ODAK'a anlattı.

29 YILLIK MESLEK YOLCULUĞU

29 yıldır eğitim camiasında görev yapan Gök meslek hayatı boyunca farklı okullarda öğrencilerle, öğretmenlerle ve idarecilerle bir arada çalıştığını belirtti. Türkçe Öğretmeni İsmail Gök, "Öğretmenliğin zor bir döneminde öğretmenlik yapan, işini, okulunu, öğrencilerini seven tüm öğretmenlerimizin günü kutlu olsun. Şehit öğretmenlerimize Allah'tan rahmet diliyorum" ifadelerini kullandı.



"UNUTULMAZ HATIRALAR BİRİKTİRDİK"

Meslek hayatı boyunca unutamadığı çok sayıda öğrenci, öğretmen ve idareci olduğunu dile getiren İsmail Gök, "Çok güzel okullarda çok güzel öğrenci ve öğretmenlerle çalıştık. Güzel çalışmalar yaptık, unutulmaz hatıralar bıraktık. Birkaç isim söylersem diğer kişiler için üzülürüm" dedi. Türkçe Öğretmeni İsmail Gök, öğretmenlik yıllarının kendisine çok kıymetli dostluklar ve anılar kazandırdığını ifade etti.

"ÖĞRENCİLER SADECE AKADEMİK OLARAK DEĞERLENDİRİLMEMELİ"

Öğrencilerin yalnızca ders başarısıyla değerlendirilmemesi gerektiğini özellikle vurgulayan Gök, akademik yönden başarısız görülen, sınıfın arka sıralarında kalan öğrencilerin günlük hayatta çok daha vefalı, saygılı ve samimi olabildiğini gördüğünü anlattı: **"Hiçbir öğrenci sadece akademik olarak değerlendirilmemeli. Günlük hayatta, hayatın her alanında onları görmek, görüşmek gurur verici. Çok mutlu oluyoruz."**

"TÜRKÇEYİ SEVEN, SEVDİREN İLK ÖĞRETMENİMDİ"

İsmail Gök'ün öğretmen olma kararının arkasında ise öğrencilik yıllarında duyduğu sevgi ve hayranlık yatıyor. Türkçe öğretmenlerini çok sevdiği için bu mesleği seçtiğini anlatan Gök, "Özellikle şu an Salar Belediye Başkanı olan Halil Aygün hocamın ellerinden öpüyorum. Türkçeyi seven, sevdiren ilk Türkçe öğretmenim kendisi. Yine bir meslek seçecek olsam yine öğretmen olmak isterim" diyerek mesleğine duyduğu bağlılığı dile getirdi.

ÖĞRETMEN GÖK'ÜN UNUTAMADIĞI OKUL

Öğretmenlik hayatında unutamadığı okullardan birinin Kadaifçioğlu Kız YİBO olduğunu belirten Gök, "Kadaifçioğlu Kız YİBO öğrencilerinin ayrı bir yeri var. Okul sonrası evlere gitmeyip muhteşem voleybol maçları yaptık. Çok güzel kitaplar okudular, maçlar yaptık, yemekler yedik. Yaz aylarında çok eğlenceli su savaşları yaptık. Gezdik, eğlendik. Hepsinin yolları açık olsun. Zafer Mahallesi'nde mahalle kültürünü yaşadık" sözleriyle geçmişe duyduğu özlemi anlattı.

ÖZEL HABER MERVE BALABAN



"ÖĞRETMENLERİMİZ MUHTEŞEM"

Bugün görev yaptığı Kadınana İmam Hatip Ortaokulunu ise aile ortamının hakim olduğu bir okul olarak tanımlayan İsmail Gök, burada hem öğrenciler hem de velilerle güzel bir bağ kurduklarını ifade etti: **"Şimdi ise eğitimin yükselen yıldızı Kadınana İmam Hatip Ortaokulunda aile havasında öğretmenlik yapıyoruz. Velilerimiz ayrı güzel, öğrencilerimiz ayrı güzel. Öğretmenlerimiz muhteşem"** diyen Gök, sözlerini görev yaptığı okula duyduğu memnuniyetle tamamladı.

"Öğretmenliğin en güzel karşılığı, yıllar sonra hatırlanmak"

Afyonkarahisar Güzel Sanatlar Lisesi Görsel Sanatlar Öğretmeni Suzan Serezli, 24 Kasım Öğretmenler Günü dolayısıyla ODAK'a özel açıklamalarda bulunarak öğretmenlik mesleğine dair düşüncelerini ve öğrencileriyle yaşadığı unutulmaz anılarını paylaştı.

"SANAT SEVGİMİ GENÇ NESİLLERE AKTARMAK İSTEDİM"

Afyonkarahisar Güzel Sanatlar Lisesi Görsel Sanatlar Öğretmeni Suzan Serezli, öğretmenliğin yalnızca bilgi aktarmaktan ibaret olmadığını, bir insanın hayatına dokunmak ve geleceğine ışık tutmak anlamına geldiğini ifade etti. Öğretmenlik mesleğini sanata duyduğu sevgiyle birlikte değerlendiren Serezli, öğrencileriyle üretmenin ve onların gelişimine tanıklık etmenin kendisi için büyük bir anlam taşıdığını dile getirdi. Öğretmenliği seçme nedenini anlatan Serezli, sanata olan sevgisini ve birikimini genç nesillere aktarmak, öğrencilerinin hayal dünyalarına dokunmak istediğini belirtti. Resim öğretmenliğinin kendisi için yalnızca bir meslek olmadığını vurgulayan Serezli, bu alanın aynı zamanda kendini ifade etme ve öğrencileriyle birlikte üretme biçimi olduğunu söyledi. Öğrencileriyle yaşadığı anıların her birinin kendisi için ayrı bir anlam taşıdığını belirten Serezli, özellikle kendine güvenmeyen bir öğrencinin zamanla yeteneğini keşfetmesinin ve ürettikçe cesaret kazanmasının unutamadığı anılar arasında yer aldığını ifade etti. Öğrencilerinin kendi eserlerinde kişisel imzalarını bulmalarının kendisini mutlu ettiğini dile getiren Serezli, öğretmenliğin en özel taraflarından birinin öğrencilerin gelişimini ve başarılarını görmek olduğunu kaydetti. Yıllar önce mezun ettiği öğrencileriyle bağının kopmadığını ve sık sık görüştüğünü aktaran Serezli, onların hayatlarında bir yer edinmiş olmanın ve başarılarına tanıklık etmenin kendisi için çok güzel bir duygu olduğunu söyledi. Bir öğrencinin yıllar sonra öğretmenini aramasının mesleğin en anlamlı karşılıklarından biri olduğunu belirten Serezli, öğrencilerinin kendisini hatırlamasının öğretmenlikte bıraktığı izleri görmesini sağladığını ifade etti.

ÖZEL HABER BATUHAN KAÇAR



"En Büyük Ödülü Yetiştirdiğin Öğrenciyi Görmek"

Değirmenayvalı Ahmet Bayram Ortaokulu Müdürü olarak görev yapan ve uzun yıllar öğretmenlik mesleğini sürdüren Samet Kulantaş, 24 Kasım Öğretmenler Günü dolayısıyla ODAK'a özel açıklamalarda bulunarak meslek hayatındaki deneyimlerini, unutamadığı anılarını ve öğretmenliğe dair düşüncelerini paylaştı.

Samet Kulantaş 24 Kasım Öğretmenler Günü dolayısıyla ODAK'a özel yaptığı açıklamalarında öğretmenliğin kendisi için maddi kazancın ötesinde bir anlam taşıdığını belirterek, yeniden meslek seçme şansı olsa yine öğretmen olmayı tercih edeceğini söyledi. Kulantaş, "Bugün yeniden öğretmen olma şansım olsa yine bu mesleği seçerim" dedi.

"BİR ÖĞRENCİNİN HAYATINA DOKUNMUŞ OLMAYI İSTERİM"

Yıllar sonra öğrencilerinin kendisini hayatlarına dokunan bir öğretmen olarak hatırlamasını istediğini dile getiren Kulantaş, meslek hayatında bunun karşılığını gördüğü örnekler yaşadığını anlattı. Öğrencilik döneminde kendisini dersleri konusunda sıkı takip ettiğini belirten ve bugün önemli bir kurumda elektrik-elektronik mühendisi olarak çalışan eski öğrencisinin sözlerini paylaşan Kulantaş, öğrencisinin yıllar sonra kendisine, o dönemde gösterdiği ilgi ve desteğin bugünkü başarısında etkili olduğunu söylediğini aktardı.

"BAZEN BİRKAÇ KELİME BİR ÖĞRENCİNİN HAYATINI DEĞİŞTİREBİLİYOR"

Öğretmenlik hayatında unutamadığı anılardan birinin de sınav öncesinde stres yaşayan bir öğrencisiyle yaptığı konuşma olduğunu belirten Kulantaş, küçük bir sohbetin öğrencinin motivasyonunu değiştirebildiğini söyledi. Yaklaşık 10 yıl önce sınava hazırlanan ve yoğun kaygı yaşayan bir öğrencisiyle sınavdan birkaç gün önce konuştuğunu anlatan Kulantaş, öğrencisinin daha sonra kendisine bu konuşmanın kendisini rahatlattığını söylediğini aktardı. Kulantaş söz konusu öğrencinin sınavda başarılı olarak dönemin önemli fen liselerinden birini kazandığını söyledi.

"BU ÖĞRENCİLER BİZİM GELECEĞİMİZ"

24 Kasım Öğretmenler Günü dolayısıyla meslektaşlarına ve yetkililere de mesaj veren Kulantaş, çocukların yetiştirilmesinde toplumun bütün kesimlerine sorumluluk düştüğünü ifade etti. Öğrencilerin ülkenin geleceğini oluşturduğunu belirten Kulantaş, "Bu memleket, bu vatan ve bu evlatlar bizim. Öğrencilerimiz bizim geleceğimiz. Öğretmenler ve büyükler olarak her bir çocuğa ayrı ayrı ihtimam göstermeliyiz. Hiçbir öğrencimiz önemsiz değil. Bu ülkenin geleceği adına iyi insanlar ve iyi vatandaşlar yetiştirmek için hep birlikte gayret göstermemiz gerekiyor. Allah yardımcımız olsun" diye konuştu. **ÖZEL HABER/ Mustafa Dadak**





GÜNLÜK TARAFSIZ SİYASİ GAZETE
HERŞEY TÜRKİYE İÇİNDİR
ODAK

HAVA DURUMU

16° 1°

15 CEMAZİYELAHİR 1448

Namaz vakitleri

İMSAK	06:16	İKİNDİ	15:24
GÜNEŞ	07:42	AKŞAM	17:46
ÖĞLE	12:49	YATSI	19:07







AFYON'DA ODUNLUK YANGINI iş yerlerini tehdit etti

Afyonkarahisar'ın Şuhut ilçesinde bir iş yerinin yakınındaki odun deposunda çıkan yangın itfaiye ekiplerince söndürüldü

Yangın, Şuhut ilçe merkezinde Sanayi Sitesi güzergahında bulunan bir iş yerinin hemen yanındaki odun deposunda meydana geldi. Edinilen bilgilere göre, henüz belirlenemeyen bir nedenle odunlukta başlayan yangın kısa sürede büyüdü. Alevleri gören çevredeki vatandaşların ihbarı üzerine olay yerine itfaiye ekipleri sevk edildi. İş yerlerine ve diğer yapılara yakın bir noktada çıkan yangına müdahale eden ekipler, alevlerin çevredeki alanlara sıçramasını önleyerek yangını kontrol altına aldı. İtfaiye ekiplerinin müdahalesiyle söndürülen yangında odun deposunda büyük çapta maddi hasar meydana geldi. Yangının iş alanlarına yakın bir noktada çıkması nedeniyle çevredeki iş yerlerinde de tedbir alındı. Olayda herhangi bir can kaybı veya yaralanmaya ilişkin bilgi paylaşılmazken, yangının çıkış nedenine ilişkin henüz resmi bir açıklama yapılmadı. ■ **KAYNAK** İHA

Afyon'da bir haftada aranan

KAÇ ŞAHIS YAKALANDI?

Afyonkarahisar'da jandarma ekiplerinin 16-22 Kasım tarihleri arasında gerçekleştirdiği çalışmalarda aranan 28 kişi yakalandı, şüphelilerden 9'u tutuklandı

Afyonkarahisar İl Jandarma Komutanlığı ekipleri, 16-22 Kasım 2026 tarihleri arasında aranan şahısların tespit edilerek yakalanması amacıyla yol kontrolü ve devriye faaliyetleri gerçekleştirdi. Bir hafta boyunca sürdürülen çalışmalarda siber suçlardan aranan 3, narkotik suçlardan aranan 7, kaçakçılık suçlarından aranan 2 ve diğer suçlardan aranan 16 kişi olmak üzere toplam 28 şahıs yakalandı. Yakalanan kişilerin işlemleri ilgili birimler tarafından yürütüldü.

YAKALANAN 9 ŞAHIS TUTUKLANDI

Jandarma ekiplerinin çalışmaları sonucunda yakalanan 28 şahıstan 9'u, çıkarıldıkları mahkemece tutuklanarak ceza infaz kurumuna teslim edildi. Afyonkarahisar İl Jandarma Komutanlığı tarafından yapılan açıklamada, suç ve suçlularla mücadele kapsamında yürütülen çalışmaların kararlılıkla sürdürüldüğü bildirildi. ■ **HABER MERKEZİ**



Suç örgütüne eş zamanlı baskın

İSTANBUL'DA silahlı suç örgütlerine yönelik yürütülen soruşturma kapsamında düzenlenen eş zamanlı operasyonlarda, çeşitli suçlara karışan 51 şüpheli gözaltına alındı

İstanbul Emniyet Müdürlüğü Organize Suçlarla Mücadele Şube Müdürlüğü ekipleri, İstihbarat Şube Müdürlüğünün desteği ve Küçükçekmece Cumhuriyet Başsavcılığının koordinasyonunda silahlı suç örgütlerinin faaliyetlerinin ortaya çıkarılması ve şüphelilerin yakalanması amacıyla çalışma başlattı. Yürütülen soruşturmada, başta Başakşehir ve Küçükçekmece olmak üzere İstanbul genelinde faaliyet gösterdiği belirlenen şüphelilerin kimlikleri ve adresleri tespit edildi. Şüphelilerin kasten öldürmeye teşebbüs, kasten yaralama, genel güvenliğin kasten tehlikeye sokulması, mala zarar verme ve tehdit suçları kapsamında toplam 35 ayrı eyleme karıştıkları belirlendi.

ADRESLERE EŞ ZAMANLI OPERASYON DÜZENLENDİ

Elde edilen bilgiler doğrultusunda belirlenen adreslere eş zamanlı operasyon gerçekleştiren polis ekipleri, 51 şüpheliyi gözaltına aldı. Operasyon kapsamında adreslerde yapılan aramalarda 6 ruhsatsız tabanca, 1 av tüfeği, 61 mermi ve 450 gram uyuşturucu madde ele geçirildi. Gözaltına alınan 51 şüpheli, emniyete götürülerek işlemlerine başlandı.





GENEL BAŞKAN ZOR'DAN GÜZBEY'E ZİYARET

Yerel basının durumu konuşuldu

Anadolu Basın Birliği Genel Başkanı Mehmet Bora Zor ve beraberindeki heyet, ODAK Gazetesi Kurucusu ve Başyazarı Mehmet Emin Güzbey'i Doğuş Yayıncılık'ta ziyaret etti. Görüşmede yerel basının durumu, gazetecilik mesleği ve medya çalışmaları ele alındı







Anadolu Basın Birliği Genel Başkanı Mehmet Bora Zor, Genel Merkez Yönetim Kurulu üyeleri Erol Karabağ, Mehmet Ankay ve Latif Beyhan ile Afyonkarahisar Şube Başkanı Ahmet Sarlık ve yönetim kurulu üyeleri Ömer Mazi, Resul Sündük ve Hüseyin Bay, ODAK Gazetesi Kurucusu ve Başyazarı Mehmet Emin Güzbey ile bir araya geldi. Doğuş Yayıncılık'ta gerçekleştirilen ziyarette basın sektörünün mevcut durumu ve gazeteciliğin toplumsal sorumlulukları üzerine değerlendirmelerde bulunuldu.

"GAZETECİ KAMUDAKİ BİRÇOK KONUYA PARMAK BASMASI LAZIM"

Gerçekleşen görüşmede yerel medyanın çalışmaları, gazetelerin karşılaştığı sorunlar ve gazetecilik mesleğinin kamuoyunu bilgilendirmedeki rolü gündeme geldi. Basın sektörüne yönelik çalışmaların da değerlendirildiği buluşmada taraflar, mesleğin gelişimine katkı sağlayacak konularda karşılıklı görüş alışverişinde bulundu. Gazeteciliğin toplumsal sorumluluğuna dikkat çeken yerel basının yazdığı konular kamuoyunu bilgilendirmesi gerektiğinin altını çizen Mehmet Emin Güzbey, "Bir gazeteci kamudaki birçok konuya parmak basması lazım" ifadelerini kullandı. Görüşmede basının kamuoyunun bilgilendirilmesindeki işlevi ve gazetecilerin gündemdeki konulara yaklaşımı üzerine değerlendirmeler yapıldı.

ODAK GAZETESİ'Nİ İNCELEYEREK TEBRİK ETTİ

Ziyaret sırasında Anadolu Basın Birliği Genel Başkanı Mehmet Bora Zor, ODAK Gazetesi'ni eline alarak gazetenin içeriğini ve çalışmalarını inceledi. Gazetenin yayın faaliyetleri hakkında bilgi alan Zor, yürütülen çalışmalardan dolayı Mehmet Emin Güzbey'i tebrik etti. Görüşmede yerel basının çalışmaları, gazetecilik mesleğinin sorumlulukları ve medya sektörünün mevcut durumu üzerine değerlendirmelerde bulunuldu.

■ HABER **CEMİLE KAYTAN**
FEYZA ÖZAY TOPUZ

ZOR'DAN GAZİANTEP DAVETİ

Gaziantepli olan Anadolu Basın Birliği Genel Başkanı Mehmet Bora Zor, Afyonkarahisar'a özgü keşkek yemeğini beğendiğini ifade ederek ODAK Gazetesi Kurucusu ve Başyazarı Mehmet Emin Güzbey'i, Anadolu Basın Birliği Afyonkarahisar Şube Başkanı Ahmet Sarlık'ı ve beraberindeki heyeti Gaziantep'e davet etti. Samimi bir atmosferde gerçekleşen ziyarette karşılıklı iyi dilekler paylaşılırken, basın ve medya alanındaki iş birliklerinin geliştirilmesine yönelik görüş alışverişinde bulunuldu. Ziyaret, toplu fotoğraf çekiminin ardından sona erdi.

Başkan Özaşkın ile ABB heyeti hangi konuları görüştü?

Anadolu Basın Birliği Genel Başkanı M. Bora Zor ve beraberindeki heyet, Şuhut Belediye Başkanı Muhittin Özaşkın'ı makamında ziyaret etti

Anadolu Basın Birliği Genel Başkanı M. Bora Zor, Anadolu Basın Birliği Afyonkarahisar Şube Başkanı Ahmet Sarlık ve beraberindeki yönetim kurulu üyeleri, Şuhut Belediye Başkanı Muhittin Özaşkın'a nezaket ziyaretinde bulundu. Şuhut Belediyesi başkanlık makamında gerçekleştirilen görüşmede, heyet ile Başkan Özaşkın bir araya geldi. Ziyarette yerel basın ile yerel yönetimler arasındaki iletişim ve iş birliği konuları ele alınırken, ortak projeler yapılmasına yönelik değerlendirmelerde bulunuldu. Belediyedeki ziyaretin ardından Anadolu Basın Birliği heyeti, Şuhut Keşkek Evi'nde ağırlandı. Program kapsamında heyete, Şuhut ilçesiyle özdeşleşen ve coğrafi işaret tescili bulunan yöresel lezzet Şuhut keşkeği ikram edildi. İlçenin geleneksel mutfak kültüründe önemli bir yere sahip olan keşkek hakkında heyete bilgi verilirken, Şuhut'un gastronomi değerleri de tanıtıldı. Anadolu Basın Birliği heyetinin Şuhut programı, belediye başkanlık makamındaki görüşmenin ardından Şuhut Keşkek Evi'nde gerçekleştirilen buluşmayla devam etti. Ziyarette Anadolu Basın Birliği Genel Başkanı M. Bora Zor, Afyonkarahisar Şube Başkanı Ahmet Sarlık ve yönetim kurulu üyeleri yer alırken, programda yerel basın temsilcileri ile belediye yönetimi bir araya geldi. Buluşma kapsamında hem basın ve yerel yönetim arasındaki ilişkiler hem de Şuhut'un yöresel değerlerinin tanıtımı gündeme geldi.

■ HABER **CEMİLE KAYTAN**



GÜNLÜK TARAFSIZ SİYASİ GAZETE
HERŞEY TÜRKİYE İÇİNDİR
ODAK

24 KASIM 2026 SALI
YIL: 32 SAYI: 9025

HAS MEDYA YAYINCILIK A.Ş.
ADINA
İMTİYAZ SAHİBİ
NURETTİN ALPAY GÜZBEY

Sorumlu Yazı İşleri Müdürü
AHMET SARLIK

İDARE MERKEZİ:
HASAN KARAAĞAÇ MAHALLESİ 3436 SOKAK
NO: 7 K ÖNDÜÇ MESKEN (PAŞA CAMİ KARŞISI)
AFYONKARAHİSAR MERKEZ
İnternet Adresi: www.odakgazetesi.com.tr
TEL & FAX: 0 272 212 21 00

KURUMSAL ELEKTRONİK
POSTA ADRESİ
info@odakgazetesi.com
ULUSAL ELEKTRONİK
TEBLİGAT SİSTEMİ ADRESİ (UETS)
25858-14510-33519

BASKI TESİSLERİ
ARSLAN GÜNEYDOĞU GAZETECİLİK MATBACILIK VE KAĞITÇILIK A.Ş.
METAL İŞLERİ SANAYİ SİTESİ 2. CAD. NO: 93
KISIKKÖY / MENDERES İZMİR
0232 257 67 32

Yayın Türü: Yerel Süreli

2026 İLAN REKLAM FİYATLARI

RENKLİ

TAM SAYFA	: 30.000 TL	ÇEYREK SAYFA	: 7.500 TL
YARIM SAYFA	: 15.000 TL	LOGO ÜSTÜ	: 20.000 TL

KONGRE / VB. İLANLAR 3.500 TL
ZAYİ VB. İLANLAR 400 TL

Fiyatlarımıza KDV dahil değildir

DAĞITIM YERİ: HD GAZETE DERGİ MEDYA TELEVİZYONCULUK RADYO ULAŞIM İNŞAAT GIDA SANAYİ VE TİCARET ANONİM ŞİRKETİ







Bolvadin'de iki noktada SICAK ASFALT MESAİSİ

Afyonkarahisar'ın Bolvadin ilçesinde ulaşım ağını modernize etmek amacıyla başlatılan sıcak asfalt çalışmaları Bademli Mahallesi ve Asri Mezarlık Yolu'nda devam ediyor. Bolvadin Belediyesi ekipleri, yolları yenileyerek ilçe genelinde ulaşım konforunu artırmayı hedefliyor

Bolvadin Belediyesi tarafından ilçe sakinlerinin yaşam kalitesini artırmak, yolları daha konforlu ve güvenli hâle getirmek amacıyla yürütülen altyapı ve üstyapı yatırımları sürüyor. Bu kapsamda belediye ekipleri, program dâhilinde Bademli Mahallesi ile Asri Mezarlık Yolu güzergahında sıcak asfalt serim çalışmalarını sürdürüyor.

DEFORME OLAN YOLLAR YENİLENİYOR

İlçenin her mahallesine ve sokağına eşit hizmet götürme hedefiyle gerçekleştirilen çalışmalar kapsamında deforme olan yollar yenilenerek vatandaşların kullanımına sunuluyor. Ekipler, belirlenen program doğrultusunda sıcak asfalt çalışmalarını tamamlamak için sahada mesai harcıyor. Belediye yetkililerinden yapılan açıklamada, verilen sözlerin kalıcı eserlere dönüştürülmesi adına saha çalışmalarının planlanan takvim doğrultusunda şehrin dört bir yanında aralıksız süreceği belirtildi.





Başkan Kılınçarslan genç çiftin nikahını kıydı

İscehisar Belediye Başkanı Seyhan Kılınçarslan, Belediye Meclis Üyesi Erdal Güneş'in oğlu Abdurrahman Güneş ile Emine Mine Ünal'ın nikahını kıydı. Belediye düğün salonunda düzenlenen törende genç çiftin mutluluğuna aileleri ve yakınları da ortak oldu.

MUTLULUKLAR DİLEDİ

İscehisar Belediyesi Düğün Salonu'nda gerçekleştirilen nikah töreninde Abdurrahman Güneş ile Emine Mine Ünal hayatlarını birleştirdi. Genç çiftin nikahını Belediye Başkanı Seyhan Kılınçarslan kıyarken Muhammed Mustafa Aşkın, Özlem Aşkın, Ali Aydın ve Yasemin Aydın nikah şahidi oldu. Nikahın ardından evlilik cüzdanını geline teslim eden Başkan Seyhan Kılınçarslan, Abdurrahman Güneş ve Emine Mine Ünal çiftine ömür boyu mutluluk diledi.

Üniversite öğrencilerinden sokak hayvanlarına sıcak yuva

Gönül Sarayı Projesi kapsamında Prof. Dr. Remzi Kaya Yurdu'nda kalan öğrenciler, soğuk kış günlerinde sokak hayvanlarının barınma ihtiyacını karşılamak amacıyla yuvalar hazırladı

Afyonkarahisar'da öğrenciler, sokak hayvanlarına yönelik örnek bir çalışmaya imza attı. Prof. Dr. Remzi Kaya Yurdu'nda yürütülen Gönül Sarayı Projesi kapsamında bir araya gelen öğrenciler, sokak hayvanları için barınabilecekleri yuvalar hazırladı.

MİNİK DOSTLAR İÇİN SEFERBER OLDULAR

Soğuk kış günlerinde sokak hayvanlarının barınma ihtiyacına katkı sunmak amacıyla gerçekleştirilen etkinlikte öğrenciler, hazırladıkları yuvalarla hayvanlara sıcak bir ortam oluşturmayı hedefledi.Etkinliğin öğrencilerde hayvan sevgisi, yardımlaşma ve merhamet duygularının gelişmesine de katkı sağladığı belirtildi. GSB Afyonkarahisar Yurtları tarafından yapılan paylaşımda, projeye katılan öğrencilerin duyarlılığına dikkat çekilerek emeği geçenlere teşekkür edildi.





Afyon'un Matematik Dehası Uluslararası olimpiyatlarda altın madalya kazandı

Afyonkarahisar'ın Emirdağ ilçesinde eğitim gören MithatPaşa Ortaokulu 5. sınıf öğrencisi Ömer Kösem, uluslararası Fermat Matematik Olimpiyatları'nda altın madalya kazandı. **Başarılı öğrenci, Emirdağ Kaymakamı Adem Topaca'yı ziyaret etti**



Afyonkarahisar'ın Emirdağ ilçesinde eğitim hayatını sürdüren Mithat Paşa Ortaokulu 5. sınıf öğrencisi Ömer Kösem, uluslararası düzeyde düzenlenen Fermat Matematik Olimpiyatları'nda elde ettiği başarıyla altın madalyanın sahibi oldu. Uluslararası matematik olimpiyatlarında altın madalya kazanan Ömer Kösem, Emirdağ Kaymakamı Adem Topaca'ya nezaket ziyaretinde bulundu. Ziyaretten duyduğu memnuniyeti dile getiren Kaymakam Topaca, genç öğrenciyi başarısından dolayı tebrik etti. Eğitime ve başarılı öğrencilere her zaman destek verdiklerini ifade eden Topaca, Kösem'in elde ettiği başarıdan duyduğu memnuniyeti dile getirdi. Kaymakam Topaca, başarılı öğrenciye altın hediye ederek eğitim hayatında başarılarının devamını diledi.

Başta başöğretmen **Mustafa Kemal Atatürk** olmak üzere tüm öğretmenlerimizin

Öğretmenler Günü

24 KASIM



Kutlu Olsun!

Sandıklı Thermal ★★★★★
Park Resort
SPA & CONVENTION CENTER



ODAK HABER
• FEYZA ÖZAY TOPUZ

Afyon'da Şule Yüksel Şenler Kütüphanesi açıldı:

USTA ÖĞRENCİLERE hangi kitabı önerdi?

Afyonkarahisar'da Yakup Evren Ortaokulu bünyesinde Şule Yüksel Şenler Kütüphanesi düzenlenen törenle açıldı. Açılışa katılan Şule Yüksel Şenler Vakfı Mütevelli Heyeti Başkanı ve AK Parti Grup Başkanvekili Dr. Leyla Şahin Usta, Şenler'in yaşamını ve mücadelesini anlatarak öğrencilere Huzur Sokağı romanını okumalarını önerdi

Afyonkarahisar'da Yakup Evren Ortaokulu bünyesinde Şule Yüksel Şenler Kütüphanesi düzenlenen törenle hizmete açıldı. Şule Yüksel Şenler Vakfı Mütevelli Heyeti Başkanı, AK Parti Grup Başkanvekili ve AK Parti Ankara Milletvekili Dr. Leyla Şahin Usta, Şenler'in yaşamını ve topluma bıraktığı mirası anlatarak kütüphanelerin öğrencilerin gelişimindeki önemine dikkat çekti. Usta, konuşmasında öğrencilere Şule Yüksel Şenler'in Huzur Sokağı adlı romanını okumalarını da tavsiye etti.

ŞENLER'İN MÜCADELESİNİ ANLATTI

Konuşmasına Öğretmenler Günü'nü kutlayarak başlayan Usta, Şule Yüksel Şenler'in yalnızca yazıları ve kitaplarıyla değil, topluma yön veren duruşuyla da önemli bir isim olduğunu söyledi. Şenler'in henüz 15 yaşındayken yazmaya başladığını, köşe yazılarıyla tanındığını ve ilerleyen süreçte kitaplarını kaleme aldığını belirten Usta, 1950'li ve 1960'lı yılların zorlu koşullarında verdiği mücadelenin gelecek nesillere önemli bir miras bıraktığını ifade etti. Vakfın, Şenler'in hatırasını yaşatmak ve özellikle genç kuşaklar tarafından tanınmasını sağlamak amacıyla okul kütüphaneleri açtığını kaydeden Usta, okumayı ve yazmayı hayatının merkezine koyan Şenler'in öğrendiklerini başkalarına aktarmaya da büyük önem verdiğini dile getirdi. Kütüphanenin okula kazandırılmasında emeği bulunanlara teşekkür eden Usta, okulun yapımını üstlenen Yakup Evren'i de rahmetle andı.

"KÜTÜPHANELER ÇOCUK SESLERİYLE DOLUP TAŞMALI"

Kütüphanelerin öğrencilerin aktif olarak kullandığı, okuma ve öğrenme alışkanlıklarını geliştirdiği alanlar olması gerektiğini vurgulayan Usta, "Kütüphaneler evlerin salonları gibi olmamalı tabii ki. İçerisi çocuk sesleriyle, çocuklarla dolup taşmalı" dedi. Kütüphanenin öğrencilere ait olduğunu belirten Usta, çocuklara burayı istedikleri gibi kullanmaları ve bol bol kitap okumaları çağrısında bulundu. Dijital kaynakların yaygınlaşmasına rağmen basılı kitapların önemini koruduğuna dikkat çeken Usta, dijital ortamdaki bilgilerin de yıllarca emek verilerek hazırlanan eserlerden beslendiğini hatırlattı. Öğrencilere seslenen Usta, "O yüzden kütüphanelerin ve kitapların değerini ve kıymetini çok daha iyi bilmeliyiz" ifadelerini kullandı. Gençlerin araştıran, sorgulayan, öğrendiklerini hayata geçiren ve topluma fayda sağlayan bireyler olarak yetişmesini istediklerini belirten Usta, yeni kütüphanenin öğrencilerin geleceğine katkı sunmasını temenni etti.

ÖĞRENCİLERE "HUZUR SOKAĞI" ROMANINI ÖNERDİ

Şule Yüksel Şenler'in eserlerinin gençler tarafından tanınması gerektiğini belirten Usta, öğrencilere özellikle Huzur Sokağı romanını okumalarını tavsiye etti. Kendi dönemlerinde romanı okumayanın neredeyse kalmadığını ifade eden Usta, eserin dizi ve film uyarlamaları bulunsa da kitabın doğrudan okunmasının ayrı bir deneyim sunacağını söyledi. Usta, **"Şimdi sizlere de çocuklar tavsiyem Huzur Sokağı romanı. Şule Hanım'ın en önemli eserlerinden, en ünlü eserlerinden birisidir"** dedi. Romanın açılışı yapılan kütüphanede de bulunduğunu belirten Usta, öğrencilerin kitabı okuyarak Şenler'in düşünce dünyasını tanımalarını ve eserinden ilham almalarını istedi. Konuşmasını kütüphanenin hayırlı olması ve Öğretmenler Günü kutlamasıyla tamamlayan Usta, Şenler'i eserleriyle rahmet ve minnetle andı.



KÜTÜPHANE DUALARLA AÇILDI

Konuşmaların ardından İl Müftüsü Dr. Ali Hayri Çelik'in yaptığı dua eşliğinde açılış kurdelesi kesilerek Şule Yüksel Şenler Kütüphanesi hizmete açıldı. Törenin ardından protokol üyeleri ve davetliler kütüphaneyi gezerek incelemelerde bulundu. Öğrencilerle bir araya gelen Usta, çocuklarla sohbet etti. Okul girişinde öğrenciler tarafından karşılanan Usta, bir öğrencinin müzik öğretmeni olma hayalini dinleyerek kendisinden şarkı söylemesini istedi. İl Milli Eğitim Müdür Vekili İbrahim Badak, kütüphanenin açılmasıyla birlikte Şule Yüksel Şenler'in hayatının okulun tüm öğrencilerine anlatılacağını belirtti. Projenin diğer okullara da örnek olması temennisinin dile getirildiği program, toplu fotoğraf çekiminin ardından sona erdi.





ŞULE YÜKSEL ŞENLER VAKFI MÜTEVELLİ HEYETİ BAŞKANI, AK PARTİ GRUP BAŞKANVEKİLİ VE AK PARTİ ANKARA MİLLETVEKİLİ DR. LEYLA ŞAHİN USTA







Badak'tan Afyon'da gelecek nesillere mesaj

Okuyarak kendinizi inşa edeceksiniz

Afyonkarahisar Yakup Evren Ortaokulunda Şule Yüksel Şenler'in adını taşıyan okul kütüphanesi düzenlenen törenle hizmete sunuldu. İl Milli Eğitim Müdür Vekili İbrahim Badak, törende yaptığı konuşmada eğitimin temel hedeflerini ve Şenler'in gelecek nesillere bıraktığı mirası anlattı



Afyonkarahisar'da Şule Yüksel Şenler Okul Kütüphaneleri Projesi kapsamında hazırlanan Şule Yüksel Şenler Okul Kütüphanesi, Yakup Evren İOrtaokulunda düzenlenen törenle açıldı. Saygı duruşu ve İstiklal Marşı'nın okunmasıyla başlayan programa Afyonkarahisar Vali Vekili Celil Ateşoğlu, Şule Yüksel Şenler Vakfı Mütevelli Heyeti Başkanı , AK Parti Grup Başkanvekili ve AK Parti Ankara Milletvekili Dr. Leyla Şahin Usta, TBMM Başkanlık Divanı Katip Üyesi ve AK Parti Afyonkarahisar Milletvekili İbrahim Yurdunuseven ve AK Parti Afyonkarahisar Milletvekili Dr. Hasan Arslan, Afyonkarahisar İl Milli Eğitim Müdür Vekili İbrahim Badak, Afyonkarahisar İl Müftüsü Dr. Ali Hayri Çelik, AK Parti Afyonkarahisar İl Başkanı Özgür Kavak, AK Parti Afyonkarahisar İl Gençlik Kolları Başkanı Mehmet Emin İntepe, AK Parti Afyonkarahisar İl Kadın Kolları Başkanı Hülya Kalaycı, AK Parti Afyonkarahisar Merkez İlçe Başkanı Av. Halit Özdemir, okul yöneticileri, öğretmenler ve öğrenciler katıldı. Programda konuşan İl Milli Eğitim Müdür Vekili İbrahim Badak, kütüphanelerin eğitimdeki önemine ve gelecek nesillerin yetiştirilmesindeki rolüne ilişkin değerlendirmelerde bulundu.

"GELECEĞİN ŞEKİLLENDİĞİ İLİM YUVALARIDIR"

Törende konuşan İl Milli Eğitim Müdür Vekili İbrahim Badak, kütüphanelerin eğitim hayatındaki yerine değinerek, "Kütüphaneler sadece kitapların bulunduğu mekanlar değil, hayallerin büyüdüğü, düşüncelerin geliştiği ve geleceğin şekillendiği ilim yuvalarıdır" dedi. Badak, söz konusu çalışmayı yalnızca bir açılış olarak değerlendirmediklerini belirterek, "Kütüphane açılışını değil, öğrencilerimizin bilgiye, ilime ve geleceğe uzanan yeni bir yolculuğunun başlangıcını gerçekleştiriyoruz" ifadelerini kullandı.

ŞENLER'İN MÜCADELESİ GELECEK NESİLLERE ÖRNEK GÖSTERİLDİ

Kütüphaneye adı verilen Şule Yüksel Şenler'in yaşamından örnekler veren Badak, merhum Şenler'in inandığı değerler uğruna fedakarlık gösterdiğini ve zorluklar karşısında mücadelesini sürdürdüğünü söyledi. Şenler'in kalemi, fikirleri ve şahsiyetiyle birçok insana ilham verdiğini belirten Badak, "Onun hayatı, azmin, inancın ve kararlılığın gelecek nesillere bıraktığı önemli bir mirastır" değerlendirmesinde bulundu.

TÜRKİYE YÜZYILI MAARİF MODELİ'NİN HEDEFLERİNİ ANLATTI

Eğitim politikalarının hedeflerine ilişkin değerlendirmelerde bulunan Badak, Türkiye Yüzyılı Maarif Modeli ile tarihini ve ecdadını tanıyan bir nesil yetiştirilmesinin amaçlandığını ifade etti. Badak, "Cumhurbaşkanımız Sayın Recep Tayyip Erdoğan önderliğinde, Türkiye Yüzyılı Maarif Modeli olarak hedefimiz; Selahattin Eyyubi'den Alparslan'a, Osman Bey'den Fatih Sultan Mehmet'e, Abdülhamid Han'dan Gazi Mustafa Kemal Atatürk'e kadar tüm ecdadını tanıyan bir nesil" dedi. Bu anlayışın yalnızca akademik başarıyla sınırlı olmadığını belirten Badak, okuyan, sorgulayan, milli ve manevi değerlerine bağlı, erdemli ve sorumluluk sahibi bireyler yetiştirmenin önemini vurguladı.

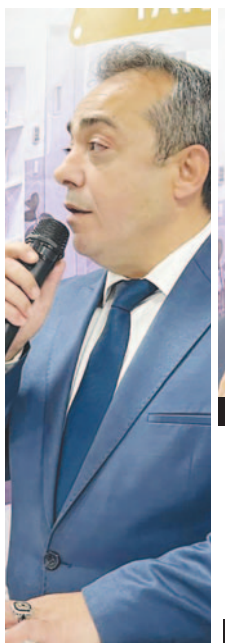

BADAK



ARSLAN



YURDUNUSEVEN



Yurdunuseven okumanın önemini anlattı

Arslan Şenler'in hayatını işaret etti

Afyonkarahisar'da Şule Yüksel Şenler Okul Kütüphanesi'nin açılışında konuşan AK Parti Afyonkarahisar Milletvekilleri İbrahim Yurdunuseven ve Dr. Hasan Arslan, gençlere kitap okuma ve araştırma çağrısında bulundu. Yurdunuseven, "Oku, öğren, uygula ve öğret" sözlerini hatırlatırken Arslan, kitap ve kütüphanelerin önemine dikkat çekti

Şule Yüksel Şenler Okul Kütüphaneleri Projesi kapsamında Yakup Evren Ortaokulu'nda düzenlenen açılış töreninde TBMM Başkanlık Divanı Katip Üyesi ve AK Parti Afyonkarahisar Milletvekili İbrahim Yurdunuseven ile AK Parti Afyonkarahisar Milletvekili Dr. Hasan Arslan da söz aldı. Yurdunuseven, konuşmasında İslam dininin bilgiye verdiği önemi ve okumanın yanı sıra bilgiyi aktarmanın gerekliliğini vurgularken Arslan, gençlerin kitaplarla bağlarını koparmamaları gerektiğini belirterek Şule Yüksel Şenler'in hayatına ilişkin değerlendirmelerde bulundu.

YURDUNUSEVEN: "OKU" EMRİNİN YANINDA "OKUT" DA VAR

TBMM Başkanlık Divanı Katip Üyesi ve AK Parti Afyonkarahisar Milletvekili İbrahim Yurdunuseven, İslam dininin ilk emrinin okumak olduğuna işaret ederek, "Tabii ne mutlu ki bize, 'İkra' diye, yani 'Oku' emriyle başlayan bir Kur'an'a sahibiz, bir kitaba sahibiz" dedi. İlim öğrenmenin önemini anlatan Yurdunuseven, "'İlim Çin'de de olsa gidip alınız' diyen ve 'Bana bir harf öğretenin kırk yıl kölesi olurum' diyen bir dine sahibiz. Elhamdülillah diyoruz" ifadelerini kullandı. Okumanın bilgiyi başkalarına ulaştırmakla tamamlandığını belirten Yurdunuseven, "'Oku' yanında 'Okut' da var bu emrin içerisinde, benim kanaatim" değerlendirmesinde bulundu. Cumhurbaşkanı Recep Tayyip Erdoğan'ın gençlere yönelik tavsiyesini hatırlatan Yurdunuseven, "'Oku, öğren, uygula ve öğret'" sözlerini aktardı. Bu yaklaşımın okunan bilgiyi anlamayı, hayata geçirmeyi ve başkalarına aktarmayı kapsadığını belirten Yurdunuseven, kütüphanenin bu anlayışın uygulanmasına katkı sağlayacağını söyledi. Projenin 81 ilde 81 kütüphane hedefini de memnuniyetle karşıladığını ifade eden Yurdunuseven, vakıf yönetimine ve emeği geçenlere teşekkür etti. Öğretmenler Günü dolayısıyla eğitim camiasının gününü de kutlayan Yurdunuseven, kütüphanenin hayırlı olmasını diledi. AK Parti Afyonkarahisar Milletvekili Dr. Hasan Arslan ise kitapların bireylerin yaşamındaki yerine değinerek, "Kütüphaneler insanlara ışık tutan ortamlar. Kitabın içine dalmak gerekiyor. Kitabı hayatımızdan hiç eksik etmemek gerekiyor" dedi. Günümüzde internet, bilgisayar ve cep telefonları aracılığıyla bilgiye ulaşmanın kolaylaştığını belirten Arslan, buna rağmen basılı kitapla kurulan bağın kendine özgü bir değer taşıdığını ifade etti. Arslan, özellikle gençlerin kitabın kokusunu ve okuma deneyimini hayatlarının bir parçası olarak görmeleri gerektiğini vurguladı.

■ HABER FEYZA ÖZAY TOPUZ

BADAK'TAN ÖĞRENCİLERE KİTAP TAVSİYESİ

Konuşmasında öğrencilere de seslenen Badak, kütüphanenin kendilerine ait olduğunu hatırlatarak kitaplarla dost olmaları, araştırmaları ve hayallerinin peşinden gitmeleri yönünde tavsiyelerde bulundu. Badak, "Unutmayın ki okuyarak kendinizi, öğrenerek geleceğinizi inşa edeceksiniz" sözleriyle okumanın bireysel gelişimdeki önemine dikkat çekti. Deprem bölgesinde tamamlanan 11 okul kütüphanesinin ardından Şule Yüksel Şenler Okul Kütüphaneleri Projesi'nin Türkiye genelinde 81 ilde yaygınlaştırılması hedefleniyor. Proje çerçevesinde oluşturulan alanlarla çocukların kitaplara erişiminin kolaylaştırılması, öğrenme motivasyonlarının artırılması ve psikososyal iyilik hallerinin desteklenmesi amaçlanıyor. Eğitim yoluyla iyileşmeyi esas alan çalışma, fiziksel kütüphane imkanlarının ötesinde uzun vadeli bir sosyal yatırım olarak yürütülüyor.







AKÜ'den diş protezlerinde önemli bilimsel başarı

Afyon Kocatepe Üniversitesinden Prof. Dr. Bekir Yalçın'ın da yer aldığı uluslararası araştırma ekibi, diş protezlerinde kullanılan titanyum altyapıların ağırlığını azaltan yeni bir tasarım geliştirdi. Topoloji optimizasyonu ve 3D metal baskı teknolojisiyle geliştirilen tasarımlarda yüzde 39,92'ye varan hafifleme sağlanırken, implantlara iletilen çiğneme kuvvetlerinin de azaltılması hedeflendi

Afyon Kocatepe Üniversitesi akademisyenlerinden Prof. Dr. Bekir Yalçın'ın da aralarında bulunduğu uluslararası araştırma ekibi, tam dişsiz çenelerde kullanılan implant üstü sabit protezler üzerine çalışma gerçekleştirdi. Araştırmada protezlerin ağırlığını azaltmak ve çiğneme sırasında implantlara aktarılan kuvvetleri dengelemek amacıyla topoloji optimizasyonu ve gözenekli kafes yapıları kullanıldı. Üç boyutlu eklemeli imalat teknolojisine uygun olarak Schwarz, Diamond ve Lidinoid adı verilen üç farklı mikro gözenekli kafes geometrisi tasarlandı. Değişken duvar kalınlıklarıyla toplam 36 farklı titanyum protez altyapısı modellendi. Tasarımlar, farklı yönlerden uygulanan çiğneme kuvvetleri altında standart dolu titanyum altyapılarla karşılaştırmalı olarak analiz edildi.

DIAMOND TASARIMDA HAFİFLEME

Araştırmanın sonuçlarına göre, topoloji optimizasyonuyla geliştirilen tüm kafes yapılı tasarımlarda protez ağırlığında yüzde 30'un üzerinde azalma sağlandı. **En yüksek verim ise Diamond kafes tasarımında elde edildi. Bu tasarımda ağırlık yüzde 39,92 oranında azaltıldı. Gözenekli titanyum altyapıların yarı rijit özellik kazanarak** çiğneme kuvvetlerini esneyerek absorbe ettiği ve implant bağlantı noktalarına aktarılan tepki kuvvetlerini belirgin şekilde düşürdüğü belirlendi.

UZUN VADELİ KORUNMASINA KATKI

Çalışmanın, daha hafif diş protezlerinin üretilmesinin yanı sıra implant çevresindeki kemik dokusunun ve vida bağlantılarının uzun vadede korunmasına katkı sağlayabilecek bilimsel bir altyapı sunduğu değerlendiriliyor. Geliştirilen tasarımların, hasta konforunu artırabilecek yeni nesil implant üstü protezlerin üretiminde kullanılabilmesi hedefleniyor.



Afyon'da imam hatip okullarının YOL HARİTASI MASAYA YATIRILDI

JAfyonkarahisar İl Milli Eğitim Müdürlüğü koordinasyonunda, imam hatip okullarının müdürlerinin katılımıyla 2026-2027 Eğitim Öğretim Yılı Birinci Ara Tatil Değerlendirme Toplantısı düzenlendi. Toplantıda eğitim faaliyetleri, veli-okul iş birliği, Bakanlık projeleri ve yeni dönem hedefleri ele alındı

TOBB Kız Anadolu İmam Hatip Lisesi Konferans Salonu'nda gerçekleştirilen toplantıya, İl Milli Eğitim Müdür Yardımcısı İbrahim Badak ile Afyonkarahisar genelindeki imam hatip okullarının müdürleri katıldı. Toplantıda, okullarda yürütülen eğitim-öğretim faaliyetleri, mevcut çalışmalar ve yeni döneme ilişkin hedefler kapsamlı şekilde değerlendirildi. Türkiye Yüzyılı Maarif Modeli'nin bütüncül eğitim anlayışı doğrultusunda Milli Eğitim Bakanlığı tarafından yayımlanan genelgeler ve uygulamalar görüşüldü. MEB Ailem Veli Vizyonu kapsamında aile-okul iş birliğinin güçlendirilmesine yönelik çalışmalar da gündeme geldi. Bu çerçevede "Ailemle Eğitim Yolculuğum" projesi kapsamında yapılacak veli ziyaretleri, öğrencilerin akademik gelişimlerinin takip edilmesi ve deneme sınavlarının öğrenme süreçlerine katkısı değerlendirildi.

BAKANLIK PROJELERİ ELE ALINDI

Toplantıda Din Öğretimi Genel Müdürlüğü tarafından yürütülen İmam Hatip Spor Oyunları, Kudüs Benim, Vakti Kuşanmak, İslami Bilimler Çalıştayı, Oku-Yorum Projesi ve Yapay Zeka Çalıştayı gibi proje ve faaliyetler de ele alındı. Çalışmaların uygulama takvimleri gözden geçirilirken okul müdürlerinin görev ve sorumlulukları değerlendirildi.

KURUMLAR ARASI İŞ BİRLİĞİ GÜÇLENECEK Mİ?

Öğrencilerde okuma kültürünün geliştirilmesi, kitap okuma alışkanlığının yaygınlaştırılması ve ülke genelinde düzenlenen kitap okuma yarışmalarına okulların etkin katılımının sağlanması için yapılacak çalışmalar da toplantının gündeminde yer aldı. **Toplantıda, imam hatip okullarında eğitim kalitesinin ve başarının artırılması, kurumlar arası iş birliğinin güçlendirilmesi ve Bakanlık projelerinin etkin şekilde uygulanması konusunda ortak hedefler üzerinde duruldu.**

Eğitim yöneticilerinden aile ziyaretleri

AFYONKARAHiSAR iL MiLLi EĞiTiM MÜDÜRÜ İsmail Altınkaynak, Okul ve Aile Buluşmaları Projesi kapsamında farklı okullarda eğitim gören öğrencilerin ailelerini ziyaret etti. Ziyaretlerde öğrencilerin hedefleri ve eğitim hayatları konuşulurken okul-aile iş birliğinin önemi vurgulandı

"Güçlü Maarif Ailede Başlar" anlayışıyla yürütülen Okul ve Aile Buluşmaları (OBA) Projesi kapsamında aile ziyaretleri devam ediyor. İl Milli Eğitim Müdürü İsmail Altınkaynak'a ziyaretlerde Müdür Yardımcısı İbrahim Badak ve Şube Müdürü Hasan Ali Ece eşlik etti. Hoca Ahmet Yesevi İlkokulu, Şemsettin Karahisari Ortaokulu, TOBB Kız Anadolu İmam Hatip Lisesi, Şükrü Karadirek İmam Hatip Ortaokulu, Afyon Lisesi ve Yunus Emre Ortaokulunda öğrenim gören öğrencilerle aile ortamlarında bir araya gelindi. Ziyaretlerde öğrencilerle yakından ilgilenen İsmail Altınkaynak, onların ilgi alanlarını, hayallerini ve hedeflerini dinledi. Eğitim sürecinde ailenin belirleyici rolüne dikkat çeken Altınkaynak, okul-aile iş birliğinin önemini vurguladı. Görüşmelerde ayrıca Milli Eğitim Bakanlığının MEBİ, Velivizyon ve "Çevreme Duyarlıyım, Değerlerime Sahip Çıkıyorum" projeleri ile Türkiye Yüzyılı Maarif Modeli'nin bütüncül eğitim yaklaşımı hakkında öğrencilere ve velilere bilgi verildi. Samimi sohbetlerin gerçekleştirildiği ziyaretlerde İl Milli Eğitim Müdürü Altınkaynak, misafirperverliklerinden dolayı ailelere teşekkür etti.



Ziyaretlerde öğrencilerle yakından ilgilenen İsmail Altınkaynak, onların ilgi alanlarını, hayallerini ve hedeflerini dinledi





BAKANLIK AÇIKLADI
Afyon'dan 11 projeye destek



Gençlik ve Spor Bakanlığı tarafından yürütülen Üniversite Öğrenci Toplulukları İş Birliği ve Destek Programı'nın (ÜNİDES) 7. dönem sonuçları açıklandı. Afyon'dan Afyon Kocatepe Üniversitesi'nin 7, Afyonkarahisar Sağlık Bilimleri Üniversitesi'nin ise 4 projesi olmak üzere toplam 11 proje destek almaya hak kazandı

Gençlik ve Spor Bakanlığı Gençlik Hizmetleri Genel Müdürlüğü tarafından üniversite öğrenci kulüp ve topluluklarının projelerini desteklemek amacıyla yürütülen ÜNİDES programının 7. dönem sonuçları belli oldu. Açıklanan sonuçlara göre Afyonkarahisar'daki iki üniversiteden toplam 11 proje destek listesine girdi. Afyon Kocatepe Üniversitesi'nden 7, Afyonkarahisar Sağlık Bilimleri Üniversitesi'nden 4 proje kabul edildi. Böylece Afyonkarahisar'daki üniversite öğrencilerinin hazırladığı projeler, bakanlığın desteğinden yararlanmaya hak kazandı.

PROJELERE 135 BİN TL'YE KADAR DESTEK

ÜNİDES kapsamında yerel projelere 85 bin TL, ulusal projelere ise 135 bin TL'ye kadar maddi destek sağlanıyor. Programla üniversite öğrencilerinin sosyal, kültürel, bilimsel ve sportif alanlarda geliştirdiği projelerin hayata geçirilmesi hedefleniyor. Gençlerin proje üretmesini ve fikirlerini hayata geçirmesini teşvik eden Gençlik ve Spor Bakanlığı, ÜNİDES aracılığıyla üniversite öğrenci kulüp ve topluluklarına destek vermeyi sürdürüyor. Destek almaya hak kazanan kulüp ve topluluk üyeleri ile danışman akademisyenler tebrik edilerek projelerinde başarılar dilendi.

AFSÜ'den Ege Üniversiteler Birliği hamlesi!
19 üniversite güçlerini birleştirdi

Afyonkarahisar Sağlık Bilimleri Üniversitesi (AFSÜ), 19 yükseköğretim kurumunu bir araya getiren Ege Üniversiteler Birliği'ne (EBÜB) üye oldu.

Bilimsel araştırmalardan öğrenci ve akademisyen değişimine, ortak projelerden araştırma altyapılarının kullanımına kadar birçok alanda iş birliği yapılmasını hedefleyen birlik, bölgedeki üniversitelerin ortak gücünü bir araya getirecek

ORTAK ARAŞTIRMALAR VE KAYNAK KULLANIMI ÖNE ÇIKIYOR

Ege Üniversiteler Birliği'nin kuruluş ve lansman toplantısı, Yükseköğretim Kurulu Başkanı Prof. Dr. Erol Özvar başkanlığında, Muğla Sıtkı Koçman Üniversitesi'nin ev sahipliğinde gerçekleştirildi. Toplantıya AFSÜ Rektörü Prof. Dr. Adem Aslan'ın yanı sıra 19 üniversitenin rektörü katıldı. Birliğin temel hedefleri arasında ortak bilimsel araştırmalar yürütülmesi, öğrenci ve akademisyen hareketliliğinin artırılması, araştırma altyapılarının ortak kullanılması ve eğitim alanında iş birliğinin geliştirilmesi yer aldı. Toplantıda konuşan YÖK Başkanı Prof. Dr. Erol Özvar, üniversitelerin güçlü oldukları alanlardaki bilgi ve tecrübelerini birbirlerinin gelişimine katkı sağlayacak şekilde değerlendirmesi gerektiğini vurguladı. Özvar, birliğin üniversitelerin kurumsal kimliklerini ve önceliklerini koruyarak kaynaklarını daha verimli kullanmalarına imkan sağlayacağını belirtti. Ege Bölgesi'nin tarım ve gıda teknolojileri, yenilenebilir enerji, su kaynaklarının yönetimi, sağlık bilimleri, turizm ve kültürel miras araştırmalarında önemli bir potansiyele sahip olduğuna dikkat çeken Özvar, farklı disiplinlerdeki akademisyenlerin ortak projeler geliştirmesinin daha kapsamlı bilimsel sonuçlar ortaya çıkaracağını ifade etti. Üniversitelerin laboratuvar, araştırma merkezi ve teknolojik donanımlarının ortak kullanıma açılmasının önemine de değinen Özvar, böylece benzer yatırımların tekrarlanmasının önüne geçilebileceğini kaydetti. AFSÜ Rektörü Prof. Dr. Adem Aslan, Ege Üniversiteler Birliği'nin kurulmasını bölgedeki yükseköğretim kurumları arasındaki iş birliğini güçlendirecek önemli bir adım olarak değerlendirdi. Birliğin üniversitelerin akademik birikimlerinden, fiziki altyapılarından ve insan kaynaklarından ortaklaşa yararlanmasının önünü açacağını belirten Aslan, akademisyenler arasındaki bilgi ve deneyim paylaşımının artmasının ortak yayınlara, ulusal ve uluslararası projelere katkı sağlayacağını söyledi. Birlik bünyesinde ilk aşamada bilimsel araştırma, eğitim-öğretim ve idari iş birliği olmak üzere üç ayrı çalışma grubunun oluşturulması planlanıyor. Başarılı eğitim modellerinin yaygınlaştırılması ve doktora öğrencilerinin üniversiteler arasındaki hareketliliğinin artırılması da hedefler arasında bulunuyor. Sağlık, mühendislik, sosyal bilimler, eğitim ve spor alanlarında doktora yapan öğrencilerin farklı üniversite laboratuvarlarından, seminerlerinden ve akademik birikimlerinden yararlanması öngörülüyor. Ege Üniversiteler Birliği'nde Afyonkarahisar'dan AFSÜ ve Afyon Kocatepe Üniversitesi'nin yanı sıra Aydın Adnan Menderes, Dokuz Eylül, Ege, İzmir Bakırçay, İzmir Demokrasi, İzmir Ekonomi, İzmir Katip Çelebi, İzmir Konak Meslek Yüksekokulu, İzmir Tınaztepe, İzmir Yüksek Teknoloji Enstitüsü, Kütahya Dumlupınar, Kütahya Sağlık Bilimleri, Manisa Celal Bayar, Muğla Sıtkı Koçman, Pamukkale, Uşak ve Yaşar üniversiteleri bulunuyor.

■ HABER MERKEZİ



Eve elinde çıkan dişiyle geldi
MUCİZE MÜDAHALE

Afyon'da bisikletiyle merdivenlerden inerken düşen 8 yaşındaki Muhammed Eren Okşar'ın tamamen yerinden çıkan ön dişi, AFSÜ Diş Hastanesi Acil Polikliniğinde yapılan müdahaleyle yeniden yerine yerleştirildi. Zamanında yapılan tedavi ve takip sayesinde küçük çocuğun dişi ağızda tutulmayı başardı

Afyonkarahisar'da bisikletiyle merdivenlerden inerken düşen Muhammed Eren Okşar'ın ön dişlerinden biri tamamen yerinden çıktı. Annesi Kadriye Okşar tarafından kısa sürede Afyonkarahisar Sağlık Bilimleri Üniversitesi (AFSÜ) Ağız ve Diş Sağlığı Uygulama ve Araştırma Merkezi Diş Hastanesi Acil Polikliniğine götürülen çocuğa hemen müdahale edildi. AFSÜ Diş Hekimliği Fakültesi Ağız, Diş ve Çene Cerrahisi Ana Bilim Dalı Araştırma Görevlisi Hilal Bulut tarafından yapılan değerlendirmede, yerinden çıkan diş yeniden yuvasına yerleştirildi. Dişin iyileşme sürecinde sabit kalması amacıyla komşu dişlere tel yardımıyla sabitleme işlemi uygulandı. İki hafta sonra Çocuk Diş Hekimliği Ana Bilim Dalı Araştırma Görevlisi Huriye İşçi Uluışık tarafından kanal tedavisi gerçekleştirildi. Düzenli kontrollerle küçük çocuğun dişi ağızda tutuldu.

ANNESİ DİŞİ PEÇETEYE SARIP HASTANEYE GÖTÜRDÜ

Muhammed Eren'in annesi Kadriye Okşar, oğlunun kaza sonrasında eve elinde çıkan dişiyle geldiğini belirtti. Vakit kaybetmeden AFSÜ Diş Hastanesine gittiklerini anlatan Okşar, dişi peçeteye sararak hastaneye götürdüğünü ve sağlık ekibinin kendilerini bekletmeden müdahale ettiğini söyledi. Arş. Gör. Hilal Bulut, Muhammed Eren'in acil servise geldiğinde oldukça endişeli olduğunu belirterek çocuğu sakinleştirdikten sonra tedaviye başladıklarını ifade etti. Dişin ağızda mümkün olduğunca uzun süre korunma-sını hedeflediklerini belirten Bulut, şu bilgileri verdi: "Dişi serum fizyolojik ile yıkadıktan sonra uygun şekilde yerine yerleştirdik ve ağızda sabit kalmasını sağladık. Takip sürecinde kanal tedavisi uygulanması gerekti. Dişi yerine yerleştirdikten sonra o bölgeye ısırma ve çiğneme sırasında travma gelmemesi konusunda hastamıza önerilerde bulunduk. Hassasiyet oluşabileceğini belirttik ve düzenli olarak takip ettik."

YERİNDEN ÇIKAN DİŞ İÇİN ZAMANLA YARIŞ ÖNEMLİ

AFSÜ Diş Hastanesi Başhekimi Prof. Dr. Ömer Ekici, travma nedeniyle bir dişin tamamen yerinden çıkmasının acil müdahale gerektirdiğini belirtti. Uygun koşullarda ve zaman kaybetmeden yapılan müdahaleyle dişin yeniden yerine yerleştirilebileceğini ifade eden Ekici, ailelerin böyle durumlarda paniğe kapılmadan hızlı hareket etmesinin önemine dikkat çekti. Yerinden çıkan daimi dişlerde ilk müdahalenin önemini anlatan Ekici, dişin kök kısmına dokunulmaması, mümkünse akan su altında kısa süre yıkanması ve en kısa sürede diş hekimine başvurulması gerektiğini söyledi.

"DİŞİ SÜT VEYA SERUM FİZYOLOJİK İÇİNDE MUHAFAZA EDİN"

Özellikle çocuklarda yaşanan diş travmalarında ailelerin bilinçli hareket etmesinin dişin uzun vadeli sağlığı açısından belirleyici olduğunu vurgulayan Prof. Dr. Ekici, şu uyarılarda bulundu: "Yerinden çıkan dişin uygun bir sıvı içinde, tercihen süt veya serum fizyolojik içinde muhafaza edilerek sağlık kuruluşuna ulaştırılması önemlidir. Erken başvuru ve doğru müdahale dişin ağızda tutulma ihtimalini artırır. AFSÜ Diş Hastanesi Acil Polikliniğine başvuran Muhammed Eren'in tedavi sürecini hastanemizde düzenli takiplerle sürdürerek dişini korumayı başardık. Bu vesileyle diş travması yaşayan bütün vatandaşlarımızın vakit kaybetmeden diş hekimine başvurmalarını öneriyoruz."

■ HABER MERKEZİ



Afyon'da hangi muhtarın paylaşımları GÜNDEM OLDU?

Afyonkarahisar'da bir mahalle muhtarı, mahallelinin yalnızca resmi işlerinde değil, günlük hayatta karşılaştığı ihtiyaçlarda da yanında oluyor. Kayıp kedi, bulunan telefon, koltuk ihtiyacı, iş arayanlar... Aydoğmuş, yaptığı paylaşımlarla mahallede adeta dayanışma ağı kuruyor.



Afyonkarahisar Mareşal Fevzi Çakmak Mahallesi Muhtarı Münevvere Aydoğmuş, vatandaşın derdiyle dertlenen, ihtiyaçlarını duyurmak ve çözüm bulmak için sosyal medyayı aktif kullanan muhtarlar arasında öne çıkıyor. Mahallede kaybolan bir kediden bulunan telefonun sahibine ulaşılmasına, evine eşya arayan vatandaştan iş arayanlara kadar pek çok konuda paylaşım yapan Aydoğmuş, her gün mahallelinin hayatına dokunmaya çalışıyor. İhtiyaç sahibi vatandaşlarla yardım etmek isteyenleri buluşturan paylaşımları, mahallede takdir topluyor.

BİR PAYLAŞIMLA BİR İHTİYACA ÇARE OLUYOR

Muhtarın paylaşımlarını takip eden mahalle sakinleri, bu yaklaşımın kendilerini yalnız hissetmemelerini sağladığını belirterek, "Muhtarımız sadece mahallede bir sorun olduğunda değil, insanların günlük hayatındaki ihtiyaçlarında da yanımızda. Birinin eşyaya ihtiyacı olsa duyuruyor, iş arayan varsa paylaşıyor, kaybolan bir hayvan ya da eşya olduğunda hemen yardımcı olmaya çalışıyor. İnsanların birbirinden haberdar olmasını sağlıyor. Bazen küçücük bir paylaşım, birinin büyük bir ihtiyacını karşılayabiliyor" diyerek memnuniyetlerini dile getirdiler.

DİĞER MAHALLELERE DE ÖRNEK OLSUN

Mahalle sakinleri, muhtarlığın yalnızca evrak ve resmi işlemlerden ibaret olmadığını vurgulayarak, "Muhtar dediğin vatandaşın ulaşabildiği, derdini anlatabildiği, gerektiğinde bir telefonla yardım isteyebildiği kişi olmalı. Münevvere Hanım bunu hissettiriyor. Her mahallede böyle bir dayanışma olsa insanlar birbirinin ihtiyacından haberdar olur, kimse kendini yalnız hissetmez. Bu çalışmaların diğer mahallelere de örnek olmasını istiyoruz" ifadelerini kullandı. Münevvere Aydoğmuş'un günlük paylaşımları, mahalle dayanışmasının ve vatandaşla iç içe muhtarlığın güzel örneklerinden biri olarak dikkat çekiyor.

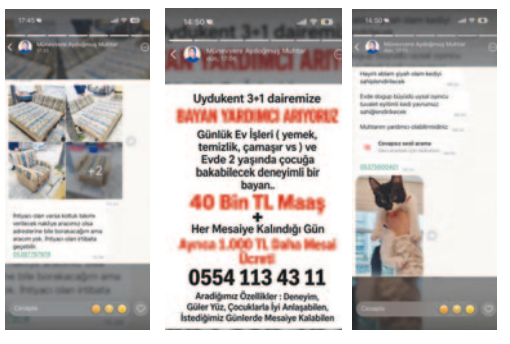

Dinarlılar hangi konuda ikiye bölündü

ISPARTA MI, AFYON MU?

Afyonkarahisar'ın Dinar ilçesinde gündeme gelen idari bağlılık tartışması vatandaşları ikiye böldü. İlçenin geleceğine ilişkin farklı görüşler dile getirilirken, konu Dinarlılar arasında tartışma konusu oldu

Dinar'da yaşayan bazı vatandaşlar, ilçenin coğrafi konumu ve ulaşım imkanları nedeniyle Isparta'ya bağlanması gerektiğini savundu. Bu görüşü dile getiren vatandaşlar, Dinar'dan Afyon'a ulaşımın zaman, maliyet ve emek açısından güçlük oluşturduğunu belirterek hastane, tapu, mahkeme ve diğer resmi işlemler için uzun mesafeler katetmek zorunda kaldıklarını ifade etti. Isparta'nın coğrafi yakınlığına dikkat çeken vatandaşlar, günlük yaşamda iki şehir arasındaki bağlantının daha yoğun olduğunu savunarak kamu hizmetleri ve idari işlemlerin bu durum dikkate alınarak değerlendirilmesini istedi. Taleplerinin Afyon'a yönelik bir tepki olmadığını belirten vatandaşlar, amaçlarının Dinar'da yaşayanların ulaşım ve bürokratik işlemlerini kolaylaştırmak olduğunu kaydetti.

AFYON'A BAĞLI KALMASINI İSTEYENLER DE VAR

Dinar'ın Isparta'ya bağlanması yönündeki görüşlere karşı çıkan bazı vatandaşlar ise ilçenin Afyonkarahisar'a bağlı kalmasından yana olduklarını belirtti. ODAK'a konuşan vatandaşlar, Dinar'ın Afyonkarahisar'ın bir ilçesi olduğunu vurgulayarak mevcut idari bağlılığın devam etmesini istediklerini dile getirdi. İlçenin Afyonkarahisar ile olan bağının sürmesini savunan vatandaşlar, görüşlerini, **"Biz Afyon Dinarlıyız, Dinar Afyon'un ilçesidir. İnşallah öyle kalacak"** sözleriyle ifade etti. Böylece ilçede bir kesim ulaşım ve kamu hizmetlerine erişim gerekçesiyle Isparta'ya bağlanmayı gündeme getirirken, diğer kesim Afyonkarahisar'a bağlılığın devam etmesini istedi.

DİNAR'DA İKİ FARKLI GÖRÜŞ GÜNDEME GELDİ

MUSTAFA DADAK
ODAK
ÖZEL HABER

Dinar'da ortaya çıkan iki farklı görüşte, ilçenin idari bağlılığı ve vatandaşların günlük yaşamda karşılaştığı ulaşım koşulları öne çıktı. Isparta'ya bağlanmasını isteyen vatandaşlar resmi işlemlere erişim, hastane ve ulaşım kolaylığı ile coğrafi yakınlığı gerekçe gösterirken, Afyonkarahisar'a bağlı kalmasını isteyenler ise Dinar'ın mevcut ilçe kimliğinin ve Afyonkarahisar ile olan bağının devam etmesini savundu. Bir kesim kamu hizmetlerinden yararlanırken yaşanan mesafelerin dikkate alınmasını ve idari bağlılığın yeniden değerlendirilmesini isterken, diğer kesim ilçenin Afyonkarahisar'ın bir parçası olarak kalması gerektiğini ifade etti. Vatandaşların farklı açıklamalarıyla gündeme gelen konu, Dinar'da ilçenin idari bağlılığına ilişkin iki ayrı yaklaşımı ortaya koydu.

Milletvekili Taytak, Ülkücü Şehit Önkuzu'yu unutmadı



TBMM İdare Amiri ve MHP Afyonkarahisar Milletvekili Mehmet Taytak, ülkücü şehit Ertuğrul Dursun Önkuzu'yu şehadetinin 56. yıl dönümünde yayımladığı mesajla andı. Taytak, Önkuzu'nun hatırasının ülkücü hareketin gönlünde ve hafızasında daima yaşayacağını ifade etti. TBMM İdare Amiri ve MHP Afyonkarahisar Milletvekili Mehmet Taytak, sosyal medya hesabından yaptığı paylaşımda Ertuğrul Dursun Önkuzu'yu rahmet, minnet ve dualarla andı.

"AZİZ HATIRASI DAİMA YAŞAYACAK"

Taytak, mesajında şu ifadelere yer verdi: "**Önkuzu hey Önkuzu, önde gider Önkuzu! Türk milliyetçiliği ülküsüne gönül vermiş, inandığı değerler uğruna şehadete yürümüş ülkücü şehidimiz Ertuğrul Dursun Önkuzu'yu, şehadetinin 56. yıl dönümünde rahmet, minnet ve dualarla anıyorum. Aziz hatırası ülkücü hareketin gönlünde ve hafızasında daima yaşayacaktır. Ruhu şad, mekanı cennet, makamı ali olsun.**"

Başkan Köksal ile Bakan Çiftçi

hangi konuları görüştü?

Başkan Köksal, İl Başkanı Özgür Kavak ile birlikte İçişleri Bakanı Mustafa Çiftçi'yi ziyaret etti

Afyonkarahisar Belediye Başkanı Burcu Köksal, İçişleri Bakanı Mustafa Çiftçi'ye gerçekleştirdiği ziyarete ilişkin sosyal medya hesabından açıklama yaptı. Ziyarette AK Parti Afyonkarahisar İl Başkanı Dr. Özgür Kavak'ın da kendisine eşlik ettiğini belirten Başkan Köksal, paylaşımında, "İçişleri Bakanımız Sayın Mustafa Çiftçi'yi, AK Parti İl Başkanımız Dr. Özgür Kavak ile birlikte ziyaret ettik. Sayın Bakanımıza misafirperverliğinden dolayı çok teşekkür ediyorum" ifadelerini kullandı.

AK PARTİ İL BAŞKANLIĞINDAN ZİYARET AÇIKLAMASI

AK Parti Afyonkarahisar İl Başkanlığı da ziyaretin ardından yaptığı açıklamada, İl Başkanı Dr. Özgür Kavak ve Belediye Başkanı Burcu Köksal'ın İçişleri Bakanı Mustafa Çiftçi ile bir araya geldiğini duyurdu. Açıklamada, Afyonkarahisar'ın önceliklerinin ve şehrin geleceğine yönelik hedeflerin görüşmede ele alındığı belirtilerek, "Ziyaretin, yeni iş birliklerine ve hayırlı hizmetlere vesile olmasını diliyoruz. Sayın Bakanımıza nazik kabulleri için teşekkür ediyoruz" ifadelerine yer verildi.



Afyon'da Kütahya Kültürel Miras Sergisi

ne zaman açılıyor?

Afyonkarahisar'da Kütahya'nın kültürel mirasını ve sanat eserlerini tanıtmak amacıyla sergi düzenlenecek. Esin Eker ve Sevda Kurt'un eserlerinin yer alacağı sergi, 27-29 Kasım tarihleri arasında Atatürk Kültür Merkezi'nde ziyaretçilerini ağırlayacak.

İKİ SANATÇININ ESERLERİ SERGİLENECEK

Afyonkarahisar Belediyesinin destekleriyle gerçekleştirilecek Kütahya Kültürel Miras Sergisi için hazırlıklar tamamlandı. Üç gün boyunca açık kalacak etkinlikte, Kütahya'nın kültürel değerlerinin sanat aracılığıyla tanıtılması ve iki şehir arasındaki kültür-sanat etkileşiminin geliştirilmesi amaçlanıyor. Esin Eker ve Sevda Kurt'un çalışmalarının sanatseverlerle buluşacağı sergide, kültürel mirasın korunması ve gelecek nesillere aktarılması konusu ön plana çıkacak. Sergiyle geleneksel değerlerin görünür kılınması ve kültürel birikimin sanat yoluyla daha geniş kitlelere ulaştırılması hedefleniyor.

SERGİ 27-29 KASIM TARİHLERİNDE ZİYARETE AÇIK OLACAK

Afyonkarahisar Belediyesinin vatandaşlara yaptığı davete göre sergi, 27, 28 ve 29 Kasım tarihlerinde saat 14.00'te Afyonkarahisar Atatürk Kültür Merkezi Sergi Salonu'nda ziyaret edilebilecek. Üç gün sürecek etkinlik, tüm vatandaşların katılımına açık olacak.

Sandıklı Belediyesinden diş hekimlerine anlamlı ziyaret

Sandıklı Belediye Başkanı Adnan Öztaş'ın talimatları doğrultusunda Belediye Başkan Vekili Vedat Kokkokoğlu ile Kültür, Sanat ve Sosyal İşler Müdürü İsmail Deniz Kartal, 22 Kasım Diş Hekimleri Günü kapsamında ilçede görev yapan diş hekimlerini ziyaret etti. Gerçekleştirilen ziyaretlerde diş hekimlerine Başkan Adnan Öztaş'ın selam ve iyi dilekleri iletildi. Ağız ve diş sağlığının korunması için özveriyle görev yapan diş hekimlerinin ve tüm sağlık çalışanlarının 22 Kasım Diş Hekimleri Günü kutlanarak çalışmalarında başarılar dilendi.



Müdür Emeksiz öğrencilerle aynı sofrada buluştu





Afyonkarahisar'ın Emirdağ ilçesinde İlçe Milli Eğitim Müdürü Gürkan Emeksiz, Emirdağ Anadolu İmam Hatip Lisesi pansiyonunu ziyaret ederek öğrencilerle öğle yemeğinde buluştu. Ziyarette pansiyonda sunulan hizmetler ve öğrencilerin barınma koşulları değerlendirildi

Emirdağ İlçe Milli Eğitim Müdürü Gürkan Emeksiz, okul pansiyonundaki işleyişi yerinde görmek ve öğrencilerle bir araya gelmek amacıyla Emirdağ Anadolu İmam Hatip Lisesini ziyaret etti. Öğle yemeğini öğrencilerle birlikte yiyen Emeksiz, ziyaret kapsamında pansiyon yaşamına ilişkin yürütülen çalışmaları da inceledi.

PANSİYONDA SUNULAN HİZMETLER YERİNDE İNCELENDİ

Ziyaret sırasında öğrencilerle sohbet eden Gürkan Emeksiz, pansiyonda sunulan hizmetler hakkında yetkililerden bilgi aldı. Öğrencilerin barınma sürecinde yararlandığı imkanları inceleyen Emeksiz, pansiyonun mevcut işleyişine ilişkin değerlendirmelerde bulundu.

ÖĞRENCİLERİ DİNLEDİ

Öğrencilerin huzurlu, güvenli ve sağlıklı bir ortamda eğitimlerini sürdürebilmelerine yönelik hizmetleri ele alan Emeksiz, pansiyon yaşamına dair öğrencilerin görüş ve taleplerini dinledi. Emirdağ İlçe Milli Eğitim Müdürlüğü, öğrencilerin eğitim, sosyal yaşam ve barınma koşullarını geliştirmeye yönelik çalışmaların sürdürüleceğini bildirdi

GENEL KURUL İLANI

Derneğimizin Olağan Genel Kurul toplantısı aşağıda yazılı olan gündemle 20.12.2026 günü Saat: 18:00'da Orta Mahalle Özgür Sokak No:31 - İç kapı No:1 Çay / Afyonkarahisar adresimizdeki Dernek Merkezinde yapılmasına, çoğunluk sağlanamadığı takdirde 27.12.2026 tarihinde nisapsız olarak aynı yer ve saatte aşağıdaki gündemle toplanmasına ve Gündemin, gazete ilanı ile üyelerimize duyurulmasına karar verilmiştir.

ÇAY İLÇESİ EĞİTİM VE ÖĞRETİME HİZMET DERNEĞİ

GÜNDEM:

1. Açılış ve Yoklama,
2. Genel Kurul Divan Başkanlığının Seçilmesi,
3. Yönetim ve Denetleme Kurulu Raporlarının Okunması ve Yönetim Kurulunun İbrası,
4. Yönetim ve Denetim Kurulu Asil ve Yedek Üyelerinin Seçilmesi,
5. Yeni seçilen yönetim kuruluna, derneğin lüzumlu olan taşınır,(Her türlü marka ve model motorlu taşıt dâhil) satın alınması ve satılması, bağış yoluyla kabul edilmesi ve bağışlanması veya taşınmaz malların satın alınması, bağış ve vasiyet yoluyla derneğe intikal edenlerin dernek üzerine intikal ve tescil muamelelerinin yapılması, mülkiyetten başka ayni hakların tesis edilmesi veya mevcut taşınmaz malların satılması ve bağışlanması veya kendisine ait mevcut taşınmaz mallar üzerinde mülkiyetin dışında ayni hakların yapılacak olan sözleşme, protokol vs. neticesi başkaları lehine tescil edilmesi, başka özel ve tüzel kişilere tahsis edilmesi veya kiralanması, tapuda, kadastroda ve belediyede taşınmazların ifraz, taksim, tevhit ve cins tashihi ve yola terk muamelelerinin yapılması, verilecek intifa haklarının kabulü ve terkin (intifaın kaldırılması) muamelelerinin yapılması, alternatif ve uzlaşma çözüm yollarına müracaat etme yetkisinin verilmesi hususlarında yönetim kuruluna yetki ve salahiyet verilmesinin oylanması,
6. Dilek ve Temenniler,
7. Kapanış.

Dazkırı MYO'da fidanlar toprakla buluştu

Afyon Kocatepe Üniversitesi Dazkırı Meslek Yüksekokulunda bu yıl ikincisi düzenlenen ağaç dikme etkinliğinde akademisyenler ve öğrenciler, daha yeşil bir yerleşke oluşturmak amacıyla fidan dikti

Afyon Kocatepe Üniversitesi Dazkırı Meslek Yüksekokulunda çevre bilincinin geliştirilmesi ve yeşil alanların artırılması amacıyla ağaç dikme etkinliği gerçekleştirildi. Dazkırı MYO Müdürü Prof. Dr. Cahit Gürer, Dazkırı Orman İşletme Müdürlüğü personeli, akademik kadro ve öğrencilerin katıldığı etkinlikte fidanlar toprakla buluşturuldu. Dazkırı Meslek Yüksekokulunda bu yıl ikincisi gerçekleştirilen etkinlikte akademisyenler ve öğrenciler birlikte fidan dikimi yaptı. Çevrenin korunmasına yönelik farkındalık oluşturmayı hedefleyen çalışmayla yüksekokulun yeşil alanlarının geliştirilmesine katkı sağlanırken öğrencilerin doğayla iç içe bir etkinlikte yer almaları da sağlandı. Etkinliğe ilişkin değerlendirmelerde bulunan Dazkırı MYO Müdürü Prof. Dr. Cahit Gürer, "Akademik personelimiz ve öğrencilerimizle birlikte fidanlarımızı toprakla buluşturarak yüksekokulumuzun yeşil alanlarının geliştirilmesine katkı sunuyoruz. Birlik ve dayanışma içerisinde gerçekleştirdiğimiz bu etkinlikle öğrencilerimizin doğaya katkıda bulunmalarını, gönüllülük ve çevre sorumluluğu bilincini uygulamalı olarak kazanmalarını amaçlıyoruz" dedi.





"BİRLİK VE BERABERLİĞİMİZİ PEKİŞTİRİYORUZ"

Etkinliğin yalnızca çevresel katkıyla sınırlı olmadığını belirten Gürer, akademik personel ile öğrenciler arasındaki dayanışmanın güçlendiğine dikkat çekti. Gürer, "Bu yıl ikincisini düzenlediğimiz etkinliğimizle daha yeşil bir yerleşke oluşturmanın yanı sıra akademik personelimiz ve öğrencilerimiz arasındaki birlik ve beraberliği de pekiştiriyoruz. Etkinliğimize verdikleri desteklerden dolayı Dazkırı Orman İşletme Müdürlüğü personeline teşekkür ediyorum" dedi.





Hayalleri yarım kaldı



Hilal öğretmenin Geride bıraktığı ACI HİKAYE

Afyonkarahisar'da 5 Kasım'da yaşanan ve 8 kişinin hayatını kaybettiği silahlı saldırının üzerinden 19 gün geçti. Saldırıda yaşamını yitiren Din Kültürü ve Ahlak Bilgisi Öğretmeni Hilal Mete'nin geride bıraktığı eşi ve küçük oğlu Kerem, yarım kalan hayalleriyle baş başa kaldı.

Afyonkarahisar'ın İhsaniye ilçesinde 5 Kasım'da meydana gelen silahlı saldırıda hayatını kaybeden 8 kişiden biri olan Hilal Mete, öğretmenlik mesleğine duyduğu sevgiyle tanınıyordu. Gazlıgöl İmam Hatip Ortaokulu'nda matematik öğretmeni olarak görev yapan 38 yaşındaki Şahin Mete, eşinin öğrencilerine daha iyi eğitim verebilmek için evde bile hazırlık yaptığını anlattı. Hilal öğretmenin derslerini en iyi şekilde anlatabilmek için sürekli araştırma yaptığını belirten Şahin Mete, eşinin evdeki yazıcıdan öğrencileri için belgeler çıkardığını, görsel hafızalarına hitap edebilmek amacıyla panolar hazırladığını söyledi. Öğretmenlik mesleğini büyük bir istek ve heyecanla yaptığını ifade eden Mete, eşinin zaman zaman kendisine danışarak fikir alışverişinde bulunduğunu aktardı.

"TİTREYEN ELLERİMLE EŞİMİN NABZINA BAKMAYA ÇALIŞTIM"

5 Kasım'da yaşanan saldırı günü eşinden telefon aldığını anlatan Şahin Mete, telefonda uzaktan gelen "Ne oluyor?" seslerini duyunca bir şeylerin ters gittiğini anladığını söyledi. İlk başta trafik kazası yaşandığını düşündüğünü belirten Mete, hemen olay yerine gittiğini anlattı. Hayatını kaybedenlerden Ayşe Sena Demir'in aracını yol üzerinde park halinde gördüğünü aktaran Mete, araca yaklaştığında eşini arka koltukta bulduğunu söyledi. Eşinin rahat nefes alabilmesi için eşarbını çözdüğünü, başını dik tutmaya çalıştığını ve ağzını sildiğini belirten Mete, ilk anda eşinin şoka girdiğini düşündüğünü ifade etti.

TELEFONUNDAKİ NOTLAR DUYGULANDIRDI

Eşine sarıldığı sırada omzunda bir boşluk hissettiğini ve kurşun izini gördüğünü anlatan Şahin Mete, saldırıyı o an anladığını belirterek yaşadığı en ağır anı, "Titreyen ellerimle eşimin nabzına bakmaya çalıştım" sözleriyle anlattı. Eşinin vefatından 10 gün sonra telefonundaki notlar bölümüne göz attığını anlatan Şahin Mete, Hilal öğretmenin oğulları Kerem için hazırladığı yapılacaklar listesini görünce duygulandığını söyledi. 20 Kasım 2023'te prematüre olarak dünyaya gelen Kerem'in göz muayenesinden tuvalet eğitimine kadar pek çok ayrıntıyı not eden Hilal Mete'nin, oğlunun geleceği için planlar yaptığı ortaya çıktı. Kerem'in erken doğumunun eşi için zorlu bir süreç olduğunu anlatan Mete, doğumdan yaklaşık bir ay sonra kayınvalidesini kaybettiklerini, Hilal öğretmenin bir yandan annesinin acısını yaşarken diğer yandan oğullarını büyütmek için mücadele ettiğini dile getirdi.

PASTASINI BABASI YAPTI

Hilal ve Şahin Mete çiftinin oğulları Kerem için kurduğu doğum günü hayalleri de saldırıyla yarım kaldı. 20 Kasım'da oğullarının doğum gününü kutlamayı planlayan Hilal öğretmen, pastayı kendi elleriyle hazırlamak ve iş makineleriyle süslemek istiyordu. Eşinin bu planı internet üzerindeki favorilerine bile eklediğini anlatan Şahin Mete, pastanın ve balonların iş makineleriyle süslenmesinin planlandığını söyledi. Akrabalarıyla birlikte oğullarına neşe katacak ve sosyalleşmesini sağlayacak bir kutlama düşündüklerini belirten Mete, eşinin isteğini yerine getirerek Kerem'in doğum gününü 20 Kasım'da kutladı.



Oğulları Kerem'i vatana ve millete hayırlı, iyi bir evlat olarak yetiştirmek istediklerini anlatan Şahin Mete, eşiyle birlikte gelecek için pek çok hayal kurduklarını söyledi

"HAYALİ YARIM KALDI"

Oğulları Kerem'i vatana ve millete hayırlı, iyi bir evlat olarak yetiştirmek istediklerini anlatan Şahin Mete, eşiyle birlikte gelecek için pek çok hayal kurduklarını söyledi. Yaz aylarına doğru oğulları için sünnet töreni düzenlemeyi ve ailece Kabe'ye gitmeyi planladıklarını belirten Mete, bütün bu hayallerin yarım kaldığını ifade etti. Eşinin ardından oğluyla birlikte yaşam mücadelesini sürdüren Şahin Mete, yaşanan olayın herkesi derinden üzdüğünü belirterek adalete her zaman güvendiklerini kaydetti. Hilal öğretmenin geride bıraktığı notlar, öğrencileri için gösterdiği emek ve oğluyla kurduğu gelecek hayalleri ise acı kaybın ardından hafızalarda kaldı. KAKYNAK: AA



AK Parti heyetinden geçmiş olsun ziyareti

AK Parti Afyonkarahisar Milletvekili Dr. Hasan Arslan ve İl Başkanı Dr. Özgür Kavak, AFSÜ Hastanesinde tedavi gören Bayat İlçe Başkanı Ahmet Çoban'ı ziyaret ederek sağlık durumu hakkında bilgi aldı ve geçmiş olsun dileklerini iletti

AK Parti Afyonkarahisar Milletvekili Dr. Hasan Arslan, İl Başkanı Dr. Özgür Kavak ile birlikte Afyonkarahisar Sağlık Bilimleri Üniversitesi Hastanesinde tedavi gören Bayat İlçe Başkanı Ahmet Çoban'ı ziyaret etti. Gerçekleştirilen ziyarette iki isim, Çoban ile bir araya gelerek kendisine geçmiş olsun dileklerini iletti. AK Parti Afyonkarahisar teşkilatının gerçekleştirdiği ziyarette, Bayat İlçe Başkanı Ahmet Çoban'a acil şifalar dilendi. Ziyarete ilişkin yapılan açıklamada, "Kendisine acil şifalar diliyor, sağlıklı günlerde yeniden bir arada olmayı temenni ediyoruz" ifadeleri kullanılarak Çoban'ın en kısa sürede sağlığına kavuşması temennisinde bulunuldu.

AK Parti heyeti AFSÜ yönetimiyle neden bir araya geldi?

TBMM Başkanlık Divanı Katip Üyesi ve AK Parti Afyonkarahisar Milletvekili Av. İbrahim Yurdunuseven, Milletvekili Dr. Hasan Arslan ve İl Başkanı Dr. Özgür Kavak, Afyonkarahisar Sağlık Bilimleri Üniversitesi (AFSÜ) yönetimiyle bir araya geldi. Rektör Prof. Dr. Adem Aslan ve Genel Sekreter Murat Zengin'in ev sahipliğinde gerçekleşen görüşmede, Afyonkarahisar ve üniversiteye ilişkin konular ele alındı. AK Parti heyeti ile üniversite yöneticileri arasında gerçekleşen buluşmada, şehir ve üniversite üzerine samimi, keyifli ve verimli bir sohbet gerçekleştirildi. Görüşmede taraflar, Afyonkarahisar'ın ve AFSÜ'nün gündemine ilişkin karşılıklı değerlendirmelerde bulundu. Ziyaretin ardından yapılan açıklamada, üniversite yönetiminin misafirperverliğine dikkat çekilerek, "Nazik ev sahiplikleri ve güler yüzleri için kıymetli Rektörümüze ve Genel Sekreterimize gönülden teşekkür ediyor, çalışmalarında kolaylıklar diliyoruz" ifadelerine yer verildi. **HABER MERKEZİ**

Büyükelçi Kıran'dan Vali Aktaş'a nezaket ziyareti

Afyonkarahisar Valisi Dr. Naci Aktaş, "Türkiye'nin Uluslararası Konumu: Tarihi Miras, Kültürel Etki ve Gelecek Perspektifi" konferansı dolayısıyla kentte bulunan Büyükelçi Yavuz Selim Kıran'ı makamında kabul etti. Dışişleri Bakanlığı ile Aile ve Sosyal Hizmetler Bakanlığı eski Bakan Yardımcısı Büyükelçi Yavuz Selim Kıran, Afyonkarahisar'da gerçekleştirilecek "Türkiye'nin Uluslararası Konumu: Tarihi Miras, Kültürel Etki ve Gelecek Perspektifi" konferansına katılmak üzere kente geldi. Kıran, programı kapsamında Afyonkarahisar Valisi Dr. Naci Aktaş'a ziyarette bulundu. Valilik makamında gerçekleşen ziyarette Büyükelçi Yavuz Selim Kıran, Vali Dr. Naci Aktaş ile bir araya geldi. Konferans kapsamında Afyonkarahisar'da bulunan Kıran'ın gerçekleştirdiği ziyaret, karşılıklı görüşmenin ardından sona erdi.



