En doğru ve güncel haberlere ODAK'lanın www.odakgazetesi.com



ERDOĞAN Afyon'a gelecek

Afyon Belediye Başkanı Burcu Köksal, Ankara ziyaretini ODAK'a anlattı

AK Parti Genişletilmiş İl Başkanları Toplantısı'na katılan Afyonkarahisar Belediye Başkanı Burcu Köksal, Cumhurbaşkanı Recep Tayyip Erdoğan'la da görüştü. Görüşmenin çok sıcak bir şekilde geçtiğini ifade eden Burcu Köksal, Ankara'dan dönüş yolunda ODAK'a konuştu.

AYRINTILAR 12.SAYFADA

ODAK ÖZEL

MEHMET EMİN GÜZBEY

CUMHURBAŞKANI
RECEP TAYYİP ERDOĞAN



İl Genel Meclisinin 2027 dev bütçesi belli oldu

İşte dikkat çeken RAKAMLAR

Afyonkarahisar İl Genel Meclisinin 2027 yılı tahmini bütçesi 4 milyar 150 milyon TL olarak belirlendi. Eğitimden tarıma, köy hizmetlerinden yol yatırımlarına kadar birçok alana kaynak ayrıldı.

AYRINTILAR 4 VE 5. SAYFADA

Nikahı Köksal kıydı, Güzbey şahitlik etti

Şeyma Cansel İldeniz ve Yunus Kilci, düzenlenen nikah töreniyle hayatlarını birleştirdi. Çiftin nikahını Afyonkarahisar Belediye Başkanı Burcu Köksal kıyarken, ODAK Gazetesi Kurucusu ve Başyazarı Mehmet Emin Güzbey ile davetliler törende nikah şahidi olarak yer aldı. 12'de



ikbal 1922

GÜNLÜK TARAFSIZ SİYASİ GAZETE

23 KASIM 2026 PAZARTESİ

HERŞEY TÜRKİYE İÇİNDİR

ODAK

www.odakgazetesi.com KDV Dahil 32 TL SAYI: 9024

32. yıl





BAHÇELİ: Türkiye'yi BÖLDÜRTMEYİZ

MHP Lideri Bahçeli Bahçeli, Yeni Parti Genel Başkanı Özgür Özel'i hedef alarak, "103 yıllık CHP'yi bölmeyi başardınız ama size Türkiye'yi böldürtmeyiz" dedi

"BÖLMEYİ BAŞARDINIZ AMA..." MHP Genel Başkanı Devlet Bahçeli, Özel'in siyasi tutumunu eleştirdi. CHP'nin bölündüğünü savunan Bahçeli, Türkiye'nin bölünmesine izin vermeyeceklerini vurguladı. Bahçeliaçıklamasında, "Tavsiyelerimizi dinlemeyerek 103 yıllık CHP'yi bölmeyi başardınız ama size Türkiye'yi böldürtmeyiz" ifadelerini kullandı.

"ERGEN DEVRİMCİLİĞİ" Özgür Özel'in siyaset anlayışına yönelik eleştirilerini sürdüren MHP Genel Başkanı Devlet Bahçeli, "Kendisine verilen suflelerle Türk milletini politik ajandasındaki yönlendirmeler çerçevesinde provoke etmeye devam eden 'ergen devrimciliği', Türkiye için sorumlu bir siyaset anlayışını barındırmaz" dedi.

MHP LİDERİ
DEVLET BAHÇELİ



VALİ AKTAŞ İGM üyeleriyle bir araya geldi

- **Afyonkarahisar** Valisi Dr. Naci Aktaş, İl Genel Meclisi üyeleriyle bir araya gelerek 2027 yılı yatırım bütçesine ilişkin değerlendirmelerde bulundu. İl Genel Meclisinde oy birliğiyle kabul edilen 4 milyar 150 milyon TL'lik bütçeyle eğitimden sağlığa, ulaşımdan tarıma kadar birçok alanda yatırım yapılması hedefleniyor. **6'da**



Genç kadın girişimciden sağlık sektörüne YENİ İMZA

- 41 YILLIK ÇİÇEK ECZANESİ'NDE YENİ DÖNEM
- İLAÇ SATIŞININ ÖTESİNDE HİZMET HEDEFİ
- "ECZANELER SAĞLIK SİSTEMİNİN OLMAZSA OLMAZI"
- "SADECE TİCARETHANE AÇMIYORUZ"

26 yaşındaki eczacı Nuran Kökener Çelik, 41 yıllık Çiçek Eczanesi'ni devralarak hizmete devam etti. Açılışa Belediye Başkanı Burcu Köksal ve Eczacı Odası Başkanı Hakan Demir de katıldı.

10'DA

Çocuklar Vali Aktaş'a Hangi bildirgeyi sundu?



Afyonkarahisar Valisi Dr. Naci Aktaş, 20 Kasım Dünya Çocuk Hakları Günü kapsamında kendisini ziyaret eden Çocuk Hakları İl Komitesi üyelerini makamında kabul etti. **9. sayfada**

Sağlıkta bütüncül yaklaşım, ESTETİKTE yeni dönem

Afyonkarahisar'da sağlık ve medikal estetik alanında yeni bir yatırım daha hayata geçirildi. Uzman Dr. Merve Özkan Medikal Estetik ve Kozmetik Uygulamaları Merkezi, Selçuklu Mahallesi'nde düzenlenen törenle hizmete açıldı.



BAŞKAN KÖKSAL'DAN Özkan'a tebrik ve başarı mesajı

18 YILLIK Hekimlik deneyimiyle yeni bir yolculuk

2

Afyon'un yeni lezzet durağı açıldı





Ankara ve İstanbul'un ardından üçüncü şubesini Afyonkarahisar'da açan Tiftik Street Food, yoğun katılımla gerçekleştirilen törenle hizmete girdi. Ayrıntılar 10'da...

Afyon'da yaşanan enişte cinayetinin NEDENİ BELLİ OLDU



Afyonkarahisar'da eniştesini tabancayla vurarak öldürdükten sonra intihar girişiminde bulunan şahsın hastanede tüm müdahalelere rağmen kurtarılamayarak hayatını kaybettiği öğrenildi. 3

Ünlü kuyumcuda hırsızlık! BAKIN NELER YAPMIŞ!

Afyonkarahisar'da faaliyet gösteren bir kuyumcuda yaşanan hırsızlık olayı yargıya taşındı.

AYRINTILAR 3'TE

ATSO'da Meclis üye seçimi yapıldı

Afyonkarahisar'da mevcut başkan ve kırmızı listenin adayı Hüsnü Serteser ile mavi listenin adayı Önder Artuk arasında yaşanan seçim yarışından oy verme işlemi sona erdi. **Gazetemiz** basıma gönderildiği sırada oy sayma işlemleri devam etti. ODAK'ın sahada takip ettiği seçim sonuçları sırasında bazı itirazların yaşandığı öğrenildi.

AKÜ DÜNYA ÜNİVERSİTELERİ LİSTESİNDE 7

Sağlıkta bütüncül yaklaşım, estetikte yeni dönem



MERVE ÖZKAN'IN KLİNİĞİ AÇILDI



MERVE ÖZKAN

Afyonkarahisar'da sağlık ve medikal estetik alanında yeni bir yatırım daha hayata geçirildi. Uzman Dr. Merve Özkan Medikal Estetik ve Kozmetik Uygulamaları Merkezi, Selçuklu Mahallesi'nde düzenlenen törenle hizmete açıldı. Kent protokolünün yoğun katılım gösterdiği açılışta, 18 yıllık hekimlik deneyimini yeni merkezine taşıyan Özkan, bütüncül sağlık anlayışıyla sunacakları hizmetleri anlattı

Afyonkarahisar'da sağlık sektörüne farklı bir bakış açısı kazandırmayı hedefleyen Uzman Dr. Merve Özkan, medikal estetik, fonksiyonel tıp ve longevity alanlarını bir araya getiren kliniğinin açılışını gerçekleştirdi. Açılış programına Afyonkarahisar Belediye Başkanı Burcu Köksal, ATSO Başkanı Hüsnü Serteser, ATSO Başkan Yardımcısı Hayrettin Güzbey ve eşi Rabia Güzbey ile Afyonkarahisar Sağlık Bilimleri Üniversitesi (AFSÜ) Hastanesi Başhekimi Doç. Dr. Aydın Balcı başta olmak üzere çok sayıda davetli katıldı.

BAŞKAN KÖKSAL'DAN ÖZKAN'A TEBRİK VE BAŞARI MESAJI

Açılış töreninde konuşan Afyonkarahisar Belediye Başkanı Burcu Köksal, sağlığın insanın sahip olduğu en kıymetli değer olduğunu belirterek hekimlerin toplum sağlığının korunması ve hastalıkların doğru şekilde teşhis edilmesindeki önemine dikkat çekti. Türkiye'de sağlık alanında önemli başarılara imza atan hekimlerin yetiştiğini ifade eden Köksal, Uzman Dr. Merve Özkan'ın mesleki birikimini kendi kliniğinde değerlendirmesinin genç hekimlere örnek olmasını diledi. Özkan'ın girişimini takdir ettiğini belirten Köksal, "İşte onlardan birisi bugün bu işyerinin açılışını gerçekleştiriyor. Ben Merve Hanım'ın iş yeri açılışının, mesleğinde gösterdiği çabanın, azmin diğer genç meslektaşlarına da ve arkadan gelen tüm tıp öğrencilerine de örnek olmasını diliyorum" dedi. Merkezin Afyonkarahisar'a ve vatandaşlara hayırlı olmasını temenni eden Köksal, "Herkese de sağlıklı, huzurlu, uzun ömürler diliyorum. Hayırlı uğurlu olsun, bol kazançlar diliyorum" ifadelerini kullandı.

18 YILLIK HEKİMLİK DENEYİMİYLE YENİ BİR YOLCULUK

ODAK'a özel açıklamalarda bulunan Uzman Dr. Merve Özkan, 18 yıllık meslek hayatında acil tıp uzmanı olarak görev yaptığını belirterek yeni kliniğini sağlık hizmetlerine bütüncül bir yaklaşım kazandırma hedefiyle oluşturduğunu söyledi. Medikal estetik ve kozmetik uygulamalarının yanı sıra fonksiyonel tıp ve longevity alanlarını da kapsayan bir hizmet anlayışı benimsediklerini dile getiren Özkan, merkezin kuruluş amacını şu sözlerle anlattı: "Bugün ise Afyon'a ve genel sağlığa yeni bir bakış açısını getirecek. Sağlığa bütüncül yaklaşımla, sağlığın bütün alanlarını ele alan bir klinik açılışımızdayız"

ESTETİK VE FONKSİYONEL TIP HİZMETLERİ

Kliniğin hizmet kapsamına ilişkin bilgi veren Özkan, dolgu ve botoks uygulamaları, cihazlı işlemler, altın iğne, fraksiyonel lazer, PRP, mezoterapi ve cilt gençleştirme tedavilerinin merkezde sunulacağını belirtti. Fonksiyonel tıp uygulamaları, bağırsak sağlığı ve IV tedavilerin de hizmet alanları arasında bulunduğunu kaydeden Özkan, estetik görünümün yanı sıra kişinin genel sağlık durumunu destekleyen bir yaklaşım benimsediklerini ifade etti. Merkezin yalnızca geçici estetik çözümler sunmak amacıyla kurulmadığını vurgulayan Özkan, yeni kliniğin temel felsefesini ise şu sözlerle açıkladı: "Klinimizde sadece yüzeysel ve geçici çözümler üretmek yerine, hücresel sağlığı destekleyen, biyolojik yaşlanmayı yavaşlatan ve kişinin kendini hem aynaya baktığında hem de enerjisinde, yaşam kalitesinde çok daha iyi hissetmesini sağlayan bütünsel bir sağlık ve estetik anlayışıyla yola çıktık"







"BİYOLOJİK POTANSİYELLERİNİ KORUMALARINA REHBERLİK ETMEK"

Özkan, kliniğin kuruluşundaki temel hedefin insanlara yalnızca daha genç bir görünüm kazandırmak olmadığını, sağlıklı yaşam bilincini güçlendirmek istediklerini belirtti. Kişiye özel ve sürdürülebilir sağlık anlayışıyla hareket edeceklerini aktaran Özkan, "Bu kliniği kurmaktaki en temel amacımız, insanlara daha genç görünümlü baskısı yaratmak değil, kendi biyolojik potansiyellerini en sağlıklı şekilde korumaları için rehberlik etmek" ifadelerini kullandı. Hekimliğin yalnızca hastalık belirtilerini değerlendirmekten ibaret olmadığını dile getiren Özkan, "Benim için hekimlik sadece semptomları değil, insanı bir bütün olarak dinlemek ve anlamakla başlıyor" dedi. Bilimsel yaklaşım ve etik değerler doğrultusunda her danışanın ihtiyaçlarına uygun hizmet sunmayı amaçladıklarını belirten Özkan, kliniğe başvuran herkesin kendisini güvende ve anlaşılmış hissetmesinin öncelikleri arasında bulunduğunu kaydetti.

"ŞEHRİMİZE BU KONUDA HİZMET EDECEK BİR YER AÇILMASI ÇOK ÖNEMLİ"

ATSO Başkanı Hüsnü Serteser de açılışta yaptığı konuşmada, Özkan tarafından Afyonkarahisar'a kazandırılan merkezin sağlık alanında önemli bir hizmet sunacağını ifade etti. Kliniği gezerek uygulamalar hakkında bilgi edindiklerini belirten Serteser, yatırımın kent açısından değer taşıdığını vurguladı. Özkan ve ailesini tebrik eden Serteser, "Çok bilgilendik. Hakikaten şehrimize bu konuda hizmet edecek bir yer açılması çok önemli. Kendisine, ailesine çok teşekkür ediyoruz. Hayırlı uğurlu olsun diyoruz" ifadeleriyle iyi dileklerini paylaştı.

AİLESİNE VE DESTEK VERENLERE TEŞEKKÜR ETTİ

Konuşmasında kendisine destek olanlara da teşekkür eden Uzman Dr. Merve Özkan, ailesinin ve yakınlarının yeni girişimindeki katkısının kendisi için büyük anlam taşıdığını söyledi. Rahmetli babası Salih Çavuşoğlu'nu anan Özkan, eşi Erdem Özkan'a ve bugüne kadar yanında olan ailesine minnettarlığını dile getirdi. Açılışa katılan protokol üyelerine, meslektaşlarına ve dostlarına teşekkür eden Özkan, "Sağlıklı, dengeli ve uzun ömürlü bir yaşam için buradayız. Bu yeni yolculukta bizimle olan heyecanımızı paylaşan herkese çok teşekkür ediyorum" sözleriyle konuşmasını tamamladı.

DUA EDİLDİ, AÇILIŞ KURDELESİ KESİLDİ

Konuşmaların ardından dua edilerek merkezin açılış kurdelesi protokol üyeleri tarafından kesildi. Daha sonra kliniği gezen davetliler, merkezin hizmet alanları ve uygulama bölümleri hakkında bilgi aldı. Belediye Başkanı Burcu Köksal ve ATSO Başkanı Hüsnü Serteser de Uzman Dr. Merve Özkan'dan kliniğin çalışma sistemi ve sunulacak hizmetler hakkında ayrıntılı bilgi edindi. Program, açılışa özel hazırlanan pastanın kesilmesi ve davetlilerin iyi dileklerini iletmesiyle sona erdi. 18 yıllık mesleki deneyimini yeni bir yatırımla buluşturan Uzman Dr. Merve Özkan, Afyonkarahisar'da bütüncül sağlık ve medikal estetik alanında hizmet verecek merkezinin kapılarını açmış oldu.

■ HABER **FEYZA ÖZAY TOPUZ**
GÖKHAN KOCAASLAN







Afyon'un siyasi gündemi bu masada konuşuluyor

AK Parti Afyonkarahisar Milletvekili Dr. Hasan Arslan, Anadolu Basın Birliği'nin kuruluşunun 52. yıl dönümü dolayısıyla Afyonkarahisar Şubesi'ni ziyaret etti

Şubenin kentteki siyasi partileri bir araya getiren çalışmalarına dikkat çeken Arslan, bu faaliyetlerin Türkiye'ye örnek olduğunu belirterek yönetime teşekkür etti. Anadolu Basın Birliği Afyonkarahisar Şubesi'nde gerçekleştirilen ziyarette Hasan Arslan'ı Şube Başkanı Ahmet Sarlık ile yönetim kurulu üyeleri Ömer Mazi, Resul Sündük ve Hüseyin Bay karşıladı. Ziyarete AK Parti Merkez İlçe Başkanı Halit Özdemir de katıldı.

"ÇALIŞMALARINIZ TÜRKİYE'YE ÖRNEK OLDU"

Anadolu Basın Birliği'nin 52 yıllık geçmişine dikkat çeken Milletvekili Arslan, Afyonkarahisar Şubesi'nin kentte yürüttüğü çalışmaları takdir etti. Şubenin her ay düzenlediği toplantılarla farklı siyasi partilerin il başkanlarını aynı masada buluşturduğunu ifade eden Arslan, bu buluşmaların şehrin sorunlarının çözümüne katkı sağladığını söyledi. Arslan, "52 yıldır var olan Anadolu Basın Birliği'nin Afyonkarahisar Şubesi'nin siz değerli yöneticileri, yaptığınız örnek çalışmalarla ilimizde bulunan tüm siyasi partilerin il başkanlarını her ay bir araya getirerek düzenlediğiniz toplantılarla ilimizin sorunlarına çözüm bulunmasına yardımcı oldunuz. Türkiye'ye örnek oldunuz. Emekleriniz ve katkılarınız için teşekkür ediyorum" dedi.

SİYASİ PARTİLERİ AYNI MASADA BULUŞTURAN TOPLANTILAR

Ziyarette, Anadolu Basın Birliği Afyonkarahisar Şubesi tarafından her ay gerçekleştirilen ve kentteki siyasi parti il başkanlarını bir araya getiren toplantılar da gündeme geldi. Şubenin farklı siyasi görüşleri ortak bir zeminde buluşturarak Afyonkarahisar'ın sorunlarının değerlendirilmesine imkan sağlaması, Arslan'ın takdir ettiği çalışmalar arasında yer aldı. Şube Başkanı Ahmet Sarlık ve yönetim kurulu üyeleri, ziyaretten duydukları memnuniyeti dile getirerek Milletvekili Hasan Arslan'a teşekkür etti.

■ **HABER MERKEZİ**



GÜNLÜK TARAFSIZ SİYASİ GAZETE
HERŞEY TÜRKİYE İÇİNDİR
ODAK

HAVA DURUMU

16° 1°

14 CEMAZİYELAHİR 1448

Namaz vakitleri

İMSAK	06:15	İKİNDİ	15:24
GÜNEŞ	07:41	AKŞAM	17:47
ÖĞLE	12:49	YATSI	19:08

Afyon'da ünlü kuyumcuda hırsızlık Bakın neden yapmış!



Afyonkarahisar'da faaliyet gösteren bir kuyumcuda yaşanan hırsızlık olayı yargıya taşındı.

Afyonkarahisar'da kuyumculuk yapan O.N.T.'ye ait iş yerinde yaşanan hırsızlık olayı mahkemeye taşındı. Sanık H.H.'nin kuyumcu dükkanından 25 bin lira değerindeki altın bileziği çaldığı olayla ilgili Afyonkarahisar 1. Asliye Ceza Mahkemesinde dava görüldü. Duruşmada hakim karşısına çıkan sanık H.H., altın bileziği söz konusu ismi geçen kuyumcudan kendisinin aldığını kabul ederek olayın ayrıntılarını ve hırsızlığı neden yaptığını tek tek ayrıntılı şekilde hakime anlattı.

• SANIK HIRSIZLIĞI KABUL ETTİ

• Mahkemede savunma yapan H.H., yetiştirme yurdunda büyüdüğünü, babasının borçlarının kendisine kaldığını ve borçlarını ödemek için önce telefonunu satmaya çalıştığını söyledi. Telefonunun para etmediğini belirten sanık, icralık olduğu için kuyumcudan bilezik çaldığını ifade etti. H.H., "25 bin TL değerinde bir bilezik çaldım, bunu kabul ediyorum. Ancak hemen sonra müştekinin zararını karşıladım. Bir çocuğum da var, tahliyeme az kaldı. Pişmanım, beraatimi talep ederim" dedi.

• MAHKEME KARAR VERDİ

• Esas hakkındaki mütalaasını açıklayan Cumhuriyet savcısı, sanığın suçunun sabit olduğunu belirterek cezalandırılmasını, müştekinin zararını karşılaması nedeniyle cezasında indirim yapılmasını talep etti. Hakim tarafından H.H.'ye önce 5 yıl hapis cezası verildi. Müştekinin zararının karşılanması nedeniyle yapılan indirim sonucunda ceza 1 yıl 4 aya düşürüldü. Sanığın diğer suçlardan da hükümlü olması nedeniyle cezası ertelenmedi ve de adli para cezasına da çevrilmedi.



Afyon'da yaşanan enişte cinayetinin nedeni belli oldu

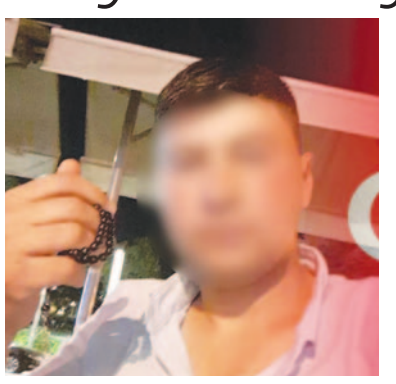



Afyonkarahisar'da eniştesini tabancayla vurarak öldürdükten sonra intihar girişiminde bulunan şahsın hastanede tüm müdahalelere rağmen kurtarılamayarak hayatını kaybettiği öğrenildi

Edinilen bilgilere göre, Münir Ç. ile eniştesi Ümit Ç. arasında geçmiş yıllarda mera meselesi nedeniyle husumet yaşandı. İddiaya göre, aralarındaki anlaşmazlık nedeniyle zaman zaman sorun yaşayan ikili arasında çıkan tartışma kısa sürede kavgaya dönüştü. Münir Ç., yanında bulunan tabancayla eniştesi Ümit Ç.'ye ateş açtıktan sonra aynı silahla intihar girişiminde bulundu. Silahla vurulan Ümit Ç. olay yerinde hayatını kaybederken, ağır yaralanan Münir Ç. ihbar üzerine bölgeye sevk edilen sağlık ekiplerinin ilk müdahalesinin ardından ambulansla hastaneye kaldırıldı. Şahsın hastanede tüm müdahalelere rağmen kurtarılamayarak hayatını kaybettiği öğrenildi.

JANDARMA EKİPLERİNİN İNCELEMESİ SÜRÜYOR

Hastaneye kaldırılan Münir Ç.'nin tedavisinin devam ettiği öğrenilirken, köy sakinlerinden edinilen bilgilere göre olayın geçmişte yaşanan mera anlaşmazlığından kaynaklandığı iddia edildi. Taraflar arasında uzun süredir devam eden husumetin cinayetle sonuçlanan tartışmaya neden olduğu öne sürülürken, jandarma ekiplerinin olay yerindeki incelemeleri ve olayın tüm yönleriyle aydınlatılmasına yönelik çalışmaları sürüyor. İHA



Afyon'da feci kaza Küçük çocuktan acı haber

Afyonkarahisar'ın Bayat ilçesinde meydana gelen trafik kazasında 9 yaşındaki çocuk yaşamını yitirirken, 2 kişi yaralandı

Kaza, Bayat-Anka karayolunda meydana geldi. Edinilen bilgilere göre, M.Ç. yönetimindeki 06 BE 904 plakalı otomobil, seyir halindeyken sürücüsünün direksiyon hakimiyetini kaybetmesi üzerine kontrolden çıktı. Takla atan araç, refüjde bulunan bariyere çarptıktan sonra ters dönerek durabildi. Kazayı gören vatandaşların 112 Acil Çağrı Merkezi'ne ihbarda bulunması üzerine bölgeye jandarma ve sağlık ekipleri sevk edildi. Ekipler, ters dönen araçta bulunan yaralılara müdahale etmek için çalışma başlattı.

9 YAŞINDAKİ ARMIN KURTARILAMADI

Kazada otomobil sürücüsü M.Ç. ile araçta yolcu olarak bulunan F.Ç. ve 9 yaşındaki Armin Berge Bilen yaralandı. Sağlık ekiplerinin olay yerindeki ilk müdahalesinin ardından yaralılar ambulanslarla hastaneye kaldırılarak tedavi altına alındı. Yaralılardan 9 yaşındaki Armin Berge Bilen, doktorların tüm müdahalelerine rağmen hayatını kaybetti. Öte yandan kazada otomobilde bulunan aileye ait evcil kedinin de aracın camından dışarı fırlaması sonucu telef olduğu öğrenildi. Jandarma ekipleri, 9 yaşındaki çocuğun yaşamını yitirdiği ve 2 kişinin yaralandığı kazayla ilgili inceleme başlattı.

■ **KAYNAK** İHA





Afyon'da bir taksi, 4 tırı birbirine kattı

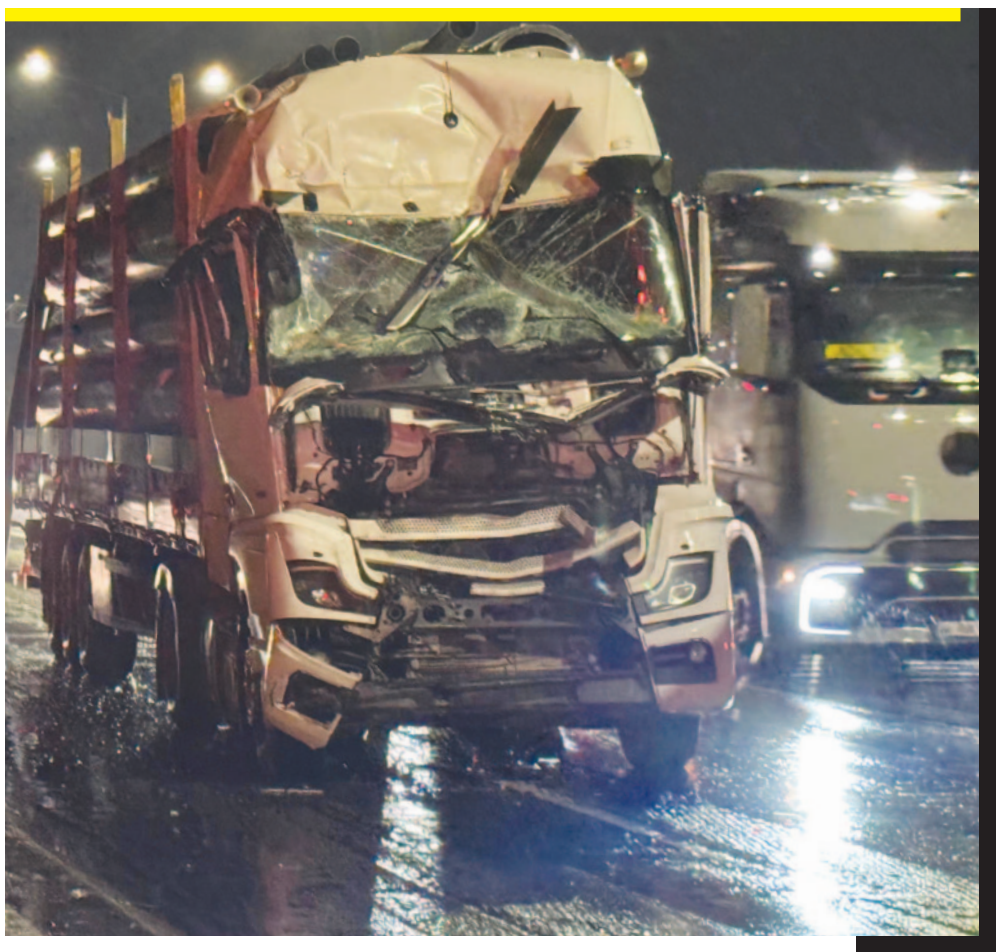



Afyonkarahisar-Ankara kara yolunda gece saatlerinde zincirleme kaza meydana geldi.

Afyonkarahisar-Ankara kara yolunda Ankara istikametine seyir halinde olan ve plakası henüz belirlenemeyen bir taksinin aniden durması, arkasından gelen 4 tırın birbirine çarpmasına neden oldu.

4 TIR BİRBİRİNE GİRDİ
Edinilen bilgilere göre, Ankara yönünde ilerleyen taksi, kırmızı ışıklara yaklaştığı sırada aniden durdu. Taksinin arkadında seyir halinde olan 4 tır ise duramayarak birbirine çarptı. Çarpışmanın etkisiyle tırlarda maddi hasar meydana geldi.

TAKSİ SÜRÜCÜSÜ KAYIPLARA KARIŞTI
Kazanın ardından aniden duran taksinin olay yerinden uzaklaştığı öğrenildi. Kısa süreli paniğe neden olan zincirleme kazada herhangi bir yaralanma yaşanmaması ise sevindirdi.

POLİS İNCELEME BAŞLATTI
İhbar üzerine olay yerine polis ekipleri sevk edildi. Ekipler, kazanın meydana geliş şekli ve olay yerinden ayrılan taksinin tespit edilmesi için inceleme başlattı.

Haber : Merve Balaban
Kamera : Uğur Balaban



Emirdağ'da durdurulan otomobilden kaç bin adet sentetik ecza çıktı?

Emirdağ'da durdurulan otomobilde 114 bin 475 adet sentetik ecza maddesi ele geçirildi. Şüpheli tutuklandı

Afyonkarahisar İl Emniyet Müdürlüğü Narkotik Suçlarla Mücadele Şube Müdürlüğü ekipleri, uyuşturucuyla mücadele kapsamında Emirdağ ilçesinde bir otomobili durdurarak arama gerçekleştirdi. Araçta yapılan incelemede yüklü miktarda sentetik ecza maddesi ele geçirilirken, olayla bağlantılı D.A. isimli şahıs hakkında adli işlem başlatıldı.

114 BİN 475 ADET SENTETİK ECZA ELE GEÇİRİLDİ

Otomobilde yapılan aramada 114 bin 475 adet sentetik ecza maddesi bulundu. Uyuşturucu madde ticareti yapmak suçu kapsamında işlem yapılan D.A. isimli şahıs, emniyetteki işlemlerinin ardından sevk edildiği mahkemece tutuklanarak cezaevine teslim edildi.

Kendisinden haber alınamayan esnaf hayatını kaybetti

Afyonkarahisar'ın Bolvadin ilçesinde kendisinden bir süredir haber alınamayan 53 yaşındaki esnaf Tahir Demirel, evinde hayatını kaybetmiş halde bulundu

Edinilen bilgilere göre, Bolvadin'de esnaflık yapan 53 yaşındaki Tahir Demirel'den bir süredir haber alamayan yakınları, kendisine ulaşamayınca durumdan şüphelenerek 112 Acil Çağrı Merkezi'ne ihbarda bulundu. İhbar üzerine Demirel'in ikamet ettiği adrese polis ve sağlık ekipleri yönlendirildi. Eve giren ekiplerin yaptığı kontrollerde Tahir Demirel'in yaşamını yitirdiği belirlendi. Olay yerinde gerçekleştirilen incelemelerin ardından Demirel'in cenazesi, kesin ölüm nedeninin tespit edilmesi amacıyla Bolvadin Devlet Hastanesi morguna kaldırıldı.

KALP KRİZİ İHTİMALİ ÜZERİNDE DURULUYOR

Tahir Demirel'in ölümüne ilişkin yapılan ilk değerlendirmelerde, 53 yaşındaki esnafın kalp krizi sonucu hayatını kaybetmiş olabileceği ihtimali üzerinde duruldu. Ancak kesin ölüm nedeninin yapılacak incelemelerin ardından belirleneceği bildirildi. Evinde ölü bulunan Demirel'in hayatını kaybetmesiyle ilgili güvenlik güçleri tarafından soruşturma başlatıldığı öğrenildi. İHA





2027'de Afyon'un parke bütçesi belli oldu

En yüksek pay hangi ilçenin?

Afyonkarahisar İl Özel İdaresinin 2027 yılı beton parke yapım programında ilçelere ayrılacak ödenekler netleşti. Köylere Hizmet Götürme Birliklerine aktarılması planlanan 34 milyon 250 bin TL'lik kaynağın yanı sıra Yol ve Ulaşım Hizmetleri Müdürlüğü için de 2 milyon TL ayrıldı. Toplam bütçe 36 milyon 250 bin TL'ye ulaşırken, en yüksek ödenek 5 milyon 550 bin TL ile Emirdağ'ın oldu

2027 yılı beton parke yapım programında ilçeler arasında en yüksek kaynak Emirdağ'a ayrıldı. Emirdağ için 5 milyon 550 bin TL ödenek öngörülürken, Dinar 4 milyon 850 bin TL ile ikinci, Sandıklı ise 4 milyon 500 bin TL ile üçüncü sırada yer aldı. Bu ilçeleri 2 milyon 900 bin TL ile Şuhut ve 2 milyon 100 bin TL ile İhsaniye takip etti. Sinanpaşa'ya 1 milyon 950 bin TL, Merkez ilçeye ise 1 milyon 850 bin TL kaynak ayrıldı.

ÇOBANLAR VE KIZILÖREN'E 400'ER BİN TL

Programda en düşük ödenek ayrılan ilçeler Çobanlar ve Kızılören oldu. Her iki ilçeye de 400'er bin TL kaynak ayrılması planlandı. Evciler için 600 bin TL, İscehisar ve Sultandağı için ise 900'er bin TL ödenek öngörüldü.

İLÇE İLÇE 2027 BETON PARKE ÖDENEKLERİ

Afyonkarahisar İl Özel İdaresinin 2027 yılı beton parke yapım programında ilçelere ayrılması planlanan ödenekler şöyle:

- **MERKEZ : 1 MİLYON 850 BİN TL**
- BAŞMAKÇI : 1 MİLYON 100 BİN TL
- **BAYAT : 1 MİLYON TL**
- BOLVADİN : 1 MİLYON 150 BİN TL
- **ÇAY : 1 MİLYON 600 BİN TL**
- ÇOBANLAR : 400 BİN TL
- **DAZKIRI : 1 MİLYON 300 BİN TL**
- DİNAR : 4 MİLYON 850 BİN TL
- **EMİRDAĞ : 5 MİLYON 550 BİN TL**
- EVCİLER : 600 BİN TL
- **HOCALAR : 1 MİLYON 200 BİN TL**
- İHSANİYE : 2 MİLYON 100 BİN TL
- **İSCEHİSAR : 900 BİN TL**
- KIZILÖREN : 400 BİN TL
- **SANDIKLI : 4 MİLYON 500 BİN TL**
- SİNANPAŞA : 1 MİLYON 950 BİN TL
- **SULTANDAĞI : 900 BİN TL**
- ŞUHUT : 2 MİLYON 900 BİN TL

YOL VE ULAŞIM HİZMETLERİ MÜDÜRLÜĞÜNE 2 MİLYON TL

İlçelere ayrılan ödeneklerin dışında Afyonkarahisar İl Özel İdaresi Yol ve Ulaşım Hizmetleri Müdürlüğü için de 2 milyon TL kaynak öngörüldü. Böylece 18 ilçe için planlanan 34 milyon 250 bin TL ile müdürlük için ayrılan 2 milyon TL'nin toplamı 36 milyon 250 bin TL oldu.

HANGİ KÖYDE NE KADAR PARKE YAPILACAK?

2027 yılı beton parke yapım programında ilçelere göre ödenek dağılımı açıklanırken, çalışmaların hangi köylerde gerçekleştirileceğine ve köy bazında ne kadar beton parke döşeneceğine ilişkin ayrıntılı listeye yer verilmedi. Kaynakların Köylere Hizmet Götürme Birliklerine aktarılması planlanıyor.





İl Genel Meclisinin 2027 dev bütçesi belli oldu:

İşte dikkat çeken rakamlar!

Afyonkarahisar İl Genel Meclisinin 2027 yılı tahmini bütçesi 4 milyar 150 milyon TL olarak belirlendi. Eğitimden tarıma, köy hizmetlerinden yol yatırımlarına kadar birçok alana kaynak ayrıldı

Afyonkarahisar İl Genel Meclisinin 2027 yılı bütçe planlamasında dikkat çeken rakamlar belli oldu. İl Özel İdaresinin 2027 yılı için hazırlanan tahmini gelir bütçesi 4 milyar 180 milyon TL, gider bütçesi ise 4 milyar 150 milyon TL olarak öngörüldü. Bütçede eğitim, tarım, ulaşım ve köylerin sosyal ihtiyaçlarına yönelik ödenekler öne çıktı.

EĞİTİM YATIRIMLARINA 483 MİLYON 682 BİN TL

2027 yılı İl Özel İdaresi Milli Eğitim yatırımları kapsamında toplam 483 milyon 682 bin TL ödenek planlandı. Bu kaynağın 108 milyon 300 bin TL'lik bölümü ilçelerdeki okulların bakım ve onarım çalışmalarına ayrıldı. Merkez ilçedeki okullar için 30 milyon TL ödenek öngörülürken Bolvadin ve Dinar'a 8 milyon 500'er bin TL, Sandıklı'ya 8 milyon 500 bin TL, Sinanpaşa'ya 8 milyon TL kaynak ayrıldı. İhsaniye, İşçehisar ve Emirdağ'daki okul bakım ve onarım çalışmaları için 6'şar milyon TL, Çay'a 5 milyon TL, Çobanlar ve Sultandağı'na 2 milyon 500'er bin TL, Başmakçı, Bayat, Dazkırı ve Hocalar'a 2'şer milyon TL, Evciler'e 1 milyon 800 bin TL, Kızılören'e ise 1 milyon TL ödenek planlandı. Eğitim yatırımları kapsamında yeni okul projeleri de programda yer aldı. Dazkırı Alkim 8 derslikli ortaokulu, Merkez Bayraktepe 24 derslikli ortaokulu, Erkmen 12 derslikli ilkokulu, Saraydüzü 8 derslikli ilkokulu, İşçehisar 8 derslikli imam hatip ortaokulu, Kanlıca TOKİ 16 derslikli ilkokulu, Evciler Gökçek Sadık Ahmet 4 derslikli ilkokulu ve Şuhut 8 derslikli anaokulunun yapımı için hazırlanan projelere 326 milyon 882 bin TL kaynak ayrıldı. Okulların doğalgaz dönüşümü için 30 milyon TL ödenek ayrılırken etüt-proje ve bilirkişi ekspertiz giderleri için 5 milyon TL, ilan giderleri için 5 milyon TL, kırtasiye alımları için 4 milyon 500 bin TL, büro makineleri alımları için 1 milyon 500 bin TL planlandı. Makine ve teçhizat bakım-onarım giderleri ile taşıt bakım-onarım giderleri için de ayrı ayrı 1 milyon 500 bin ve 1 milyon TL kaynak öngörüldü.

KÖYLERDE HALI SAHA VE ÇOK AMAÇLI SALON PROJELERİ

Kırsal bölgelerde sosyal yaşam alanlarının artırılması amacıyla 2027 yılı halı saha, çok amaçlı salon, çevre düzenlemesi, muhtelif bakım-onarım ve köy konağı yapım programına toplam 110 milyon TL ödenek ayrıldı. Prog-ramda merkez ve ilçelerin yanı sıra farklı köy-lerde gerçekleştirilecek projeler de sıralandı. Merkez için 8 milyon 350 bin TL, Başmakçı için 3 milyon 50 bin TL, Bayat için 2 milyon 450 bin TL, Bolvadin için 4 milyon 850 bin TL, Çay için 4 milyon 200 bin TL ödenek ayrıldı. Çay Pazarağaç İmam Hatip Ortaokulu halı saha yapımına 1 milyon 750 bin TL, Vali Ahmet Özyurt İlkokulu halı saha yapımına ise 1 milyon 250 bin TL kaynak planlandı. Çobanlar'a 1 milyon 600 bin TL, Dazkırı'ya 4 milyon TL, Dinar'a 10 milyon 650 bin TL, Emirdağ'a 11 milyon TL, Evciler'e 2 milyon 700 bin TL, Hocalar'a 3 milyon 500 bin TL ve İhsaniye'ye 7 milyon 700 bin TL ödenek ayrıldı. Hocalar Davulga Köyü halı saha tamiratı için ayrıca 800 bin TL kaynak gösterildi. İscehisar'a 6 milyon 550 bin TL, Kızılören'e 500 bin TL, Sandıklı'ya 7 milyon 100 bin TL ödenek ayrılırken Sandıklı Akharım Çok Amaçlı Salon yapımı için 5 milyon TL daha planlandı. Sinanpaşa'da Tazlar ve Balmahmut köylerine halı saha, Bulca, Kayadibi, Kınık ve Çobanözü köylerine çok amaçlı salon yapılması öngö-rüldü. Sultandağı'nda genel projeler için 1 milyon 650 bin TL, Derçine halı saha yapımı için 1 milyon 500 bin TL ayrıldı. Şuhut'ta ise genel çalışmaların yanı sıra Hallaç ve Başören köylerinde çok amaçlı salon yapımı için 4'er milyon TL ödenek planlandı.

- **BETON PARKE YAPIMINA 36 MİLYON 250 BİN TL**

İl Özel İdaresinin 2027 yılı beton parke yapım programı için toplam 36 milyon 250 bin TL kaynak ayrıldı. Köylere Hizmet Götürme Birliklerine aktarılacak ödeneklerde en yüksek pay 5 milyon 550 bin TL ile Emirdağ'a, 4 milyon 850 bin TL ile Dinar'a ve 4 milyon 500 bin TL ile Sandıklı'ya verildi. Şuhut için 2 milyon 900 bin TL, İhsaniye için 2 milyon 100 bin TL, Sinanpaşa için 1 milyon 950 bin TL, Merkez için 1 milyon 850 bin TL ödenek öngörüldü. Çay'a 1 milyon 600 bin TL, Dazkırı'ya 1 milyon 300 bin TL, Bolvadin'e 1 milyon 150 bin TL, Başmakçı'ya 1 milyon 100 bin TL ve Bayat'a 1 milyon TL ayrıldı. Hocalar için 1 milyon 200 bin TL, Evciler ve Sultandağı için 900'er bin TL, Çobanlar ve Kızılören için 400'er bin TL kaynak planlandı. Yol ve Ulaşım Hizmetleri Müdürlüğü için de beton parke programı kapsamında 2 milyon TL ödenek ayrıldı.

- **TARIMSAL HİZMETLERE 144 MİLYON 175 BİN TL**

Tarımsal Hizmetler Müdürlüğünün 2027 yılı yatırım programında toplam 144 milyon 175 bin TL ödenek yer aldı. İlçelerde tarımsal hizmetlerde kullanılmak üzere makine, teçhizat, mal ve hizmet alımları için de kaynak ayrıldı. Bu kapsamda Bolvadin, Çay, Dazkırı, Dinar, Emirdağ, Hocalar, İhsaniye, İşçehisar, Sandıklı, Sinanpaşa ve Şuhut'a 800'er bin TL ödenek planlandı. Başmakçı, Bayat, Evciler ve Sultandağı için 450'şer bin TL, Çobanlar için 425 bin TL, Kızılören için 250 bin TL kaynak öngörüldü. Merkez ilçeye ise aynı kapsamda 800 bin TL ayrıldı. Sulama ve su kaynaklarına yönelik çalışmalar da yatırım programında yer aldı. Sulama tesisleri ve göletlere ilişkin etüt-proje giderleri için 100 bin TL, DSİ tarımsal sulamalar geri ödemesi için 3 milyon TL kaynak ayrıldı. Yer altı suyu ile yağmurlama ve damlama sulama tesisi yapımı, gölet bakım ve onarım işleri için tabloda 1 milyon TL ve 30 milyon TL tutarında iki ayrı ödenek kalemi gösterildi. Hayvan destekleme projesi için 73 milyon TL ayrılarak tarımsal destekler içerisindeki en yüksek pay bu alana verildi. Arpa ve buğday destekleme projesi için 10 milyon TL, sera yapımı için 7 milyon TL, çilek, böğürtlen, sarımsak ve safran yetiştiriciliği için 5 milyon TL, meyve yetiştiriciliği için ise 3 milyon TL ödenek planlandı.

- **SPOR MALZEMELERİNE 5 MİLYON TL AYRILDI**

Gençlik ve Spor İl Müdürlüğü faaliyetleri kapsamında okullara spor malzemesi alımı için il genelinde toplam 5 milyon TL ödenek ayrıldı. Bu kapsamda Merkez'e 1 milyon 750 bin TL kaynak planlanırken Dinar'a 320 bin TL, Bolvadin'e 300 bin TL, Sinanpaşa'ya 300 bin TL ve Şuhut'a 290 bin TL ödenek öngörüldü. Çay ve Emirdağ'a 250'şer bin TL, İşçehisar'a 250 bin TL, İhsaniye'ye 220 bin TL, Çobanlar'a 140 bin TL ve Sultandağı'na 130 bin TL ayrıldı. Hocalar'a 90 bin TL, Baş-makçı, Bayat ve Dazkırı'ya 80'er bin TL, Evciler'e 70 bin TL, Kızılören'e ise 40 bin TL kaynak planlandı.

- **MÜDÜRLÜKLERİN BÜTÇE DAĞILIMI AÇIKLANDI**

2027 yılı gider bütçesinin müdürlüklere göre dağılımında İnsan Kaynakları ve Eğitim Müdürlüğü için 1 milyar 425 milyon TL ödenek gösterildi. Mali Hizmetler Müdürlüğünün bütçesi 580 milyon 359 bin TL, Yol ve Ulaşım Hizmetleri Müdürlüğünün bütçesi 647 milyon 130 bin TL olarak belirlendi. Yatırım ve İnşaat Müdürlüğüne 401 milyon 982 bin TL, Yazı İşleri Müdürlüğüne 217 milyon 935 bin 250 TL, Makina İkmal Müdürlüğüne 177 milyon 850 bin TL, Su ve Kanal Hizmetleri Müdürlüğüne 151 milyon 350 bin TL kaynak ayrıldı. Tarımsal Hizmetler Müdürlüğünün kurumsal bütçe cetvelinde ise 133 milyon 450 bin TL ödenek yer aldı. Encümen Müdürlüğü için 41 milyon 747 bin TL, İşletme ve İştirakler Müdürlüğü için 66 milyon 576 bin 230 TL, Hukuk Müşavirliği için 3 milyon 400 bin TL, Emlak ve İstimlak Müdürlüğü için 1 milyon 250 bin TL, İmar ve Kentsel İyileştirme Müdürlüğü için 500 bin TL, Ruhsat ve Denetim Müdürlüğü için 250 bin TL ödenek planlandı.

- **GİDER BÜTÇESİ 4 MİLYAR 150 MİLYON TL**

İl Özel İdaresinin 2027 mali yılı gider bütçesi 4 milyar 150 milyon TL olarak belirlendi. Gelir bütçesi ise 4 milyar 180 milyon TL olarak hazırlandı. Finansmanın ekonomik sınıflandır-masında diğer bankalara 30 milyon TL ana para borç ödemesi gösterilerek bütçe denkliğinin sağlanması öngörüldü. Gider bütçesinde en büyük pay 1 milyar 605 milyon 627 bin 520 TL ile mal ve hizmet alımları kalemine ayrıldı. Sermaye giderleri 1 milyar 448 milyon 902 bin 250 TL, personel giderleri 347 milyon 750 bin TL, yedek ödenekler 334 milyon 500 bin TL olarak planlandı. Sermaye transferleri için 250 milyon 481 bin 119 TL, cari transferler için 128 milyon 189 bin 110 TL kaynak ayrıldı. Sosyal güvenlik kurumlarına devlet primi giderleri 30 milyon 850 bin TL, faiz giderleri ise 3 milyon 700 bin TL olarak bütçede yer aldı. Harcama programlarının dört döneme eşit şekilde dağıtıldığı cetvelde her dönem için 1 milyar 37 milyon 500 bin TL gider öngörüldü.

- **GELİR BÜTÇESİNİN 4 MİLYAR 113 MİLYON TL'Sİ DİĞER GELİRLERDEN**

2027 yılı gelir bütçesinin ekonomik sınıflandır-masına göre 4 milyar 113 milyon 570 bin TL ile en büyük kalemi diğer gelirler oluşturdu. Vergi gelirleri 50 milyon 60 bin TL, teşebbüs ve mülkiyet gelirleri 43 milyon 470 bin TL, sermaye gelirleri 12 milyon TL olarak hesaplandı. Red ve iadeler kalemi ise eksi 39 milyon 100 bin TL olarak gösterildi. Gelir bütçesinin dört dönemlik dağılımında her dönem için 1 milyar 45 milyon TL gelir öngörüldü. Komisyon raporunda, 4 milyar 150 milyon TL gider bütçesi, 4 milyar 180 milyon TL gelir bütçesi ve 30 milyon TL'lik ana para borç ödemesiyle bütçe denkliğinin sağlandığı belirtildi. Afyonkarahisar İl Özel İdaresinin 2027 mali yılı bütçesi ve yatırım programı, komisyon raporunun mecliste oy birliğiyle kabul edilmesiyle karara bağlandı.

Afyon'un köylerinde 2027 altyapı seferberliği! Hangi köyde ne yapılacak?

Afyonkarahisar İl Özel İdaresinin 2027 yılı kanalizasyon ve fosseptik inşaatı yatırım programı kapsamında yapılması planlanan çalışmalar açıklandı. Programın 10 ve 11. sayfalarında yer alan bilgilere göre Afyonkarahisar merkez ve 13 ilçede toplam 55 köyün altyapısına yönelik yatırımlar öngörüldü. Bazı köylerde mevcut kanalizasyon hatlarının yenilenmesi, bazı yerleşim yerlerinde ise ilave şebeke ve yağmur suyu hatlarının yapılması planlandı. Fosseptik, drenaj ve kolektör hattı çalışmaları da yatırım listesinde yer aldı.

AFYONKARAHİSAR MERKEZDE 5 KÖYE ALTYAPI YATIRIMI
Afyonkarahisar merkeze bağlı 5 köy için kanalizasyon ve yağmur suyu hattı çalışmaları planlandı.
Anıtkaya: Kanalizasyon hattında kısmi yenileme ve yağmur suyu hattı.
Değirmendere: İlave şebeke hattı.
Köprülü: Kanalizasyon hattında kısmi yenileme.
Omuzca: İlave şebeke hattı.
Sarık: Yağmur suyu hattı.

BAŞMAKÇI'DA 2 KÖY PROGRAMA ALINDI
Başmakçı ilçesinde Akkeçili ve Hırkaköy için altyapı çalışmaları öngörüldü.
Akkeçili: Tel çit yapımı.
Hırkaköy: İlave şebeke yapımı.

BAYAT'TA 2 KÖYE ALTYAPI ÇALIŞMASI
Bayat ilçesinde Muratkoru ve Yukarıçaybelen köyleri yatırım programında yer aldı.
Muratkoru: İlave şebeke hattı.
Yukarıçaybelen: Yağmur suyu hattı.

BOLVADİN'DE 2 KÖYE İLAVE ŞEBEKE HATTI
Bolvadin ilçesinde iki köy için kanalizasyon altyapısının genişletilmesine yönelik çalışmalar planlandı.
Kemerkaya: İlave şebeke hattı.
Nusratlı: İlave şebeke hattı.

ÇAY'DA 6 KÖYE KANALİZASYON VE YAĞMUR SUYU YATIRIMI
Çay ilçesinde 2027 yılı programına 6 köy dahil edildi.
Akkonak: Kanalizasyon hattında kısmi yenileme.
Çayırpınar: Tel çit yapımı.
Devederesi: İlave şebeke hattı.
Eber: Kanalizasyon hattında kısmi yenileme.
Pınarkaya: Tel çit yapımı.
Yeşilyurt: Tel çit yapımı.

DİNAR'DA 9 KÖYE ALTYAPI ÇALIŞMASI
Dinar ilçesi, yatırım programında en fazla köyün yer aldığı ilçelerden biri oldu. İlçede 9 köy için farklı çalışmalar planlandı.
Bağcılar: Drenaj yapımı.
Çiçektepe: Kanalizasyon hattında kısmi yenileme.
Dumanköy: Tel çit yapımı.
Kadılar: Kanalizasyon hattında kısmi yenileme.
Karabedir: İlave şebeke yapımı.
Karakuyu: Tel çit yapımı.
Kınık: İlave şebeke yapımı.
Yapağılı: Şebeke yenileme.
Yıprak: Kanalizasyon hattında kısmi yenileme.

EMİRDAĞ'DA ÇAYKIŞLA KÖYÜ PROGRAMA GİRDİ
Emirdağ ilçesinde Çaykışla köyü için ilave kanalizasyon şebekesi çalışması öngörüldü.
Çaykışla: İlave şebeke yapımı.

EVCİLER'DE 4 KÖYE YATIRIM
Evciler ilçesinde 4 köy için kanalizasyon, yağmur suyu ve fosseptik çalışmaları planlandı.
Akyarma: İlave şebeke ve yağmur suyu hattı.
Gökçek: İlave şebeke hattı.
Madenler: İlave şebeke hattı.
Bostancı: Fosseptik ve girişinin yenilenmesi.

HOCALAR'DA YEŞİLHİSAR KÖYÜNE ÇALIŞMA
Hocalar ilçesinde Yeşilhisar köyü yatırım programına dahil edildi.
Yeşilhisar: İlave şebeke yapımı.

İHSANİYE'DE 3 KÖYE ALTYAPI YATIRIMI
İhsaniye ilçesinde 3 köy için kanalizasyon altyapısına yönelik çalışmalar öngörüldü.
Beyköy: İlave şebeke hattı.
Eynehankuzviran: İlave şebeke hattı.
hacıbeyli: Kanalizasyon hattında kısmi yenileme.

İSCEHİSAR'DA 2 KÖY PROGRAMA ALINDI
İscehisar ilçesinde Çalışlar ve Karaağaç köyleri için çalışmalar planlandı.
Çalışlar: Kanalizasyon hattında kısmi yenileme.
Karaağaç: Yağmur suyu çalışması.

SANDIKLI'DA 9 KÖYE KANALİZASYON VE ALTYAPI YATIRIMI
Sandıklı ilçesinde 9 köy için farklı altyapı çalışmaları yatırım programında yer aldı.
Başağaç: İlave şebeke yapımı.
Bekteş: Kolektör hattı.
Celiloğlu: Yağmur suyu çalışması.
Ekinhisar: Yağmur suyu çalışması.
Karadirek: Kanalizasyon hattında kısmi yenileme.
Örenkaya: İlave şebeke yapımı.
Reşadiye: Kolektör hattı.
Yolkonak: İlave şebeke yapımı.
Yumurca: Yağmur suyu çalışması.

SİNANPAŞA'DA 2 KÖY İÇİN İLAVE ŞEBEKE
Sinanpaşa ilçesinde Balmahmut ve Gezler köyleri için ilave kanalizasyon şebekesi çalışması planlandı.
Balmahmut: İlave şebeke yapımı.
Gezler: İlave şebeke yapımı.

ŞUHUT'TA 7 KÖYE ALTYAPI ÇALIŞMASI
Şuhut ilçesinde 7 köy için kanalizasyon, yağmur suyu ve fosseptik çalışmaları programa alındı.

Atlıhisar: Kanalizasyon hattında kısmi yenileme.
Balçıkhisar: İlave şebeke yapımı.
Çakırözü: İlave şebeke yapımı.
Demirbel: Fosseptik yapımı.
Ortapınar: Yağmur suyu çalışması.
Oynağan: Kanalizasyon hattında kısmi yenileme.
Yarışlı: İlave şebeke yapımı.

EN FAZLA KÖY DİNAR VE SANDIKLI'DA
2027 yılı kanalizasyon ve fosseptik inşaatı programında Dinar ve Sandıklı ilçeleri 9'ar köyle ilk sırada yer aldı.
Bu iki ilçeyi 7 köyle Şuhut, 6 köyle Çay ve 5 köyle Afyonkarahisar merkez takip etti.
Programda Evciler'de 4, İhsaniye'de 3; Başmakçı, Bayat, Bolvadin, İscehisar ve Sinanpaşa'da 2'şer; Emirdağ ve Hocalar'da ise 1'er köy için çalışma öngörüldü.

KANALİZASYON VE YAĞMUR SUYU HATLARI YENİLENECEK
Afyonkarahisar İl Özel İdaresinin 2027 yılı yatırım programında mevcut altyapının yenilenmesi ve ihtiyaç duyulan yerleşim yerlerinde yeni hatların yapılması planlandı. Yatırım listesinde ilave şebeke ve kısmi yenileme çalışmalarının yanı sıra yağmur suyu hatları, fosseptik, drenaj, kolektör hattı ve tel çit yapımı gibi farklı altyapı çalışmaları da bulunuyor.

Siper'den milyarlık bütçe açıklaması:

Hedef daha da büyük

AFYONKARAHİSAR İl Genel Meclisi Başkanı Mehmet Siper, 2027 yılı bütçesinin 4 milyar 150 milyon TL olarak kabul edildiğini açıkladı. Yeni yılda yol ve su hizmetlerinin yanı sıra tarımsal yatırımların ve çiftçilere yönelik desteklerin sürdürülmesi planlanıyor

Afyonkarahisar İl Genel Meclisi Başkanı Mehmet Siper, 2027 yılı bütçe görüşmelerinin tamamlanmasının ardından basın mensuplarına açıklamalarda bulundu. 2026 yılında gerçekleştirilen yatırımları değerlendiren Siper, özellikle asfalt çalışmalarında elde edilen sonuçlara dikkat çekerek önümüzdeki iki yılın hizmet önceliklerini paylaştı.

AFYON ASFALT ÇALIŞMALARINDA 51 İL ARASINDA İLK SIRADA

2026 yılında yol hizmetleri kapsamında yaklaşık 650 milyon TL tutarında çalışma gerçekleştirildiğini belirten Siper, Afyonkarahisar İl Özel İdaresinin 51 il özel idaresi arasında en fazla asfalt çalışması yapan kurum olduğunu ifade etti. Tarım, su, araç ve iş makineleri ile yatırım faaliyetlerine de değinen Siper, 2026 yılına ilişkin değerlendirmesinde şu ifadeleri kullandı: "2026 yılından biraz bahsetmek isterim. 2026'ya baktığımızda hizmetlerle ilgili 2025'e göre 2026 yılında performansımızı bir miktar artırdığımızı görüyoruz. Yol hizmetlerimize baktığımız zaman yaklaşık 650 milyon TL civarında gayet güzel başarılı bir çalışmamız oldu. Sunum yaptığım toplantıda da belirttiğim üzere 51 il özel idaresinin içerisinde Afyonkarahisar İl Özel İdaresi en fazla asfalt çalışması yapan idaredir çok şükür. Diğer birimlerle ilgili çalışmalarımız da gayet başarılıdır. Aslında her birimin ayrı ayrı başarıları vardır. Tarım, su, araç, iş ve yatırım makineleri ile ilgili çalışmalarda gayet başarılı bir yıl geçirdik."

2027 VE 2028'DE ÇİFTÇİ DESTEKLERİ SÜRECEK

2027 yılı için 4 milyar 150 milyon TL tutarında bütçe belirlediklerini kaydeden Siper, mevcut bütçenin üzerinde bir gerçekleşme hedeflediklerini dile getirdi. Önümüzdeki dönemde kırsal altyapı hizmetleri ve tarımsal çalışmaların yanı sıra üreticilere yönelik desteklerin de gündemde olacağını belirten Siper, "2027 yılı bütçemizi 4.150.000.000 TL olarak karara bağladık. İnşallah biz bu bütçenin üzerine de çıkacağız. Yol, su ve özellikle tarımla ilgili çalışmalarımızın yanı sıra çiftçilerimizi desteklemeye yönelik çalışmalarımızın da inşallah 2027 ve 2028 yıllarında başarılı şekilde gerçekleşeceğini umuyorum" dedi.



GÜNLÜK TARAFSIZ SİYASİ GAZETE
HERŞEY TÜRKİYE İÇİNDİR
ODAK
23 KASIM 2026 PAZARTESİ
YIL: 32 SAYI: 9024
HAS MEDYA YAYINCILIK A.Ş.
ADINA
İMTİYAZ SAHİBİ
NURETTİN ALPAY GÜZBEY
Sorumlu Yazı İşleri Müdürü
AHMET SARLIK
İDARE MERKEZİ:
HASAN KARAAĞAÇ MAHALLESİ 3436 SOKAK
NO: 7 K ÖNDÜÇ MESKEN (PAŞA CAMİ KARŞISI)
AFYONKARAHİSAR MERKEZ
İnternet Adresi: www.odakgazetesi.com.tr
TEL & FAX: 0 272 212 21 00
KURUMSAL ELEKTRONİK
POSTA ADRESİ
info@odakgazetesi.com
ULUSAL ELEKTRONİK
TEBLİGAT SİSTEMİ ADRESİ (UETS)
25858-14510-33519
BASKI TESİSLERİ
ARSLAN GÜNEYDOĞU GAZETECİLİK MATBACILIK VE KAĞITÇILIK A.Ş.
METAL İŞLERİ SANAYİ SİTESİ 2. CAD. NO: 93
KISIKKÖY / MENDERES İZMİR
0232 257 67 32
Yayın Türü: Yerel Süreli

2026 İLAN REKLAM FİYATLARI
RENKLİ
TAM SAYFA : 30.000 TL
YARIM SAYFA : 15.000 TL
ÇEYREK SAYFA : 7.500 TL
LOGO ÜSTÜ : 20.000 TL
KONGRE / VB. İLANLAR 3.500 TL
ZAYİ VB. İLANLAR 400 TL
Fiyatlarımıza KDV dahil değildir
DAĞITIM YERİ: HD GAZETE DERGİ MEDYA TELEVİZYONCULUK RADYO ULAŞIM İNŞAAT GIDA SANAYİ VE TİCARET ANONİM ŞİRKETİ

2027'de Afyon'un hangi köylerine su yatırımı yapılacak?

İşte tam liste

Afyonkarahisar İl Özel İdaresinin 2027 yılı içme suyu yatırım programı belli oldu. Merkez ve 16 ilçeyi kapsayan programda yeni su depoları, sondaj çalışmaları, içme suyu şebekeleri, terfi hatları ve bakım-onarım projeleri yer aldı. İşte ilçe ilçe, köy köy yapılması planlanan çalışmalar...

Afyonkarahisar İl Özel İdaresinin 2027 yılı içme suyu programında köylerde gerçekleştirilecek yatırımlar açıklandı. Program kapsamında içme suyu altyapısının geliştirilmesi amacıyla sondaj, depo yapımı, şebeke yenileme, terfi hattı ve bakım-onarım çalışmaları planlandı. Paylaşılan programın 7, 8 ve 9. sayfalarında Afyonkarahisar merkez ile Başmakçı, Bayat, Bolvadin, Çay, Dazkırı, Dinar, Emirdağ, Evciler, Hocalar, İhsaniye, İscehisar, Sandıklı, Sinanpaşa, Sultandağı ve Şuhut ilçelerine bağlı yerleşim yerlerinde gerçekleştirilecek çalışmalar yer aldı.

AFYONKARAHİSAR MERKEZ'DE 5 KÖY PROGRAMA ALINDI

- Afyonkarahisar merkeze bağlı 5 köyde içme suyu altyapısına yönelik çalışmalar öngörüldü.
- Belkaracaören: Su deposu tamiratı.
- Karaaslan: Terfi binası ve enerji nakil hattı yenileme.
- Omuzca: Terfi binası, terfi hattı, enerji nakil hattı ve motopomp çalışması.
- Kızıldağ: Sondaj çalışması.
- Değirmendere: İlave içme suyu şebekesi yapımı.

BAŞMAKÇI'DA 3 KÖYE İÇME SUYU YATIRIMI

- Başmakçı ilçesinde Hırka, Yaka ve Akkeçili köyleri yatırım programına dahil edildi.
- Hırka: İlave içme suyu şebekesi yapımı.
- Yaka: Terfi binası, terfi hattı, enerji nakil hattı ve motopomp çalışması.
- Akkeçili: Sondaj çalışması.
- Bayat'ta sondaj ve terfi hattı çalışmaları
- Bayat ilçesinde 3 köy için içme suyu
- çalışması planlandı.
- Mallıca: Sondaj çalışması.
- İmrallı: Prefabrik terfi binası yerleştirilmesi ve
- kuyu bağlantısının yapılması.
- Çukurkuyu: Enerji nakil hattı, motopomp, terfi hattı ve terfi binası yapımı.

BOLVADİN'DE İKİ KÖYÜN İÇME SUYU ALTYAPISI ELE ALINACAK

- Bolvadin ilçesinde Dipevler ve Derekarabağ köyleri için çalışmalar programda yer aldı.
- Dipevler: İlave su şebekesi, enerji nakil hattı, motopomp, terfi hattı ve terfi binası yapımı.
- Derekarabağ: Üçkuyu grubu ana isale hattındaki AÇB borunun yenilenmesi.

ÇAY'DA 5 KÖY İÇİN ÇALIŞMA PLANLANDI

- Çay ilçesinde sondaj, su deposu bakım ve şebeke çalışmaları gerçekleştirilecek.
- Akkonak: Sondaj çalışması.
- İnli: Sondaj çalışması.
- Göcen: Su deposu tamir ve bakım çalışması.
- Karamık: İlave içme suyu şebekesi yapımı.
- Koçbeyli: Terfi binası bakım-onarımı ile terfi hattı, enerji nakil hattı ve motopomp yapımı.

DAZKIRI'DA İKİ KÖYE YATIRIM

- Dazkırı ilçesinde Yüreğil ve Karaağaçkuyusu köyleri içme suyu programında yer aldı.
- Yüreğil: İlave içme suyu şebekesi yapımı.
- Karaağaçkuyusu: Terfi binası, terfi hattı, enerji nakil hattı ve motopomp çalışması.

DİNAR'DA YENİ SU DEPOSU VE TERFİ HATLARI

- Dinar ilçesinde 4 köy için içme suyu
- çalışmaları planlandı.
- Karabedir: Mevcut su deposunun tamiratı ve
- yeni depo yapımı.
- Çiçektepe: Terfi binası, terfi hattı, enerji nakil hattı ve motopomp yapımı.
- Kınık: Terfi binası, terfi hattı, enerji nakil hattı ve motopomp yapımı.
- Uluköy: Terfi binası, terfi hattı, enerji nakil hattı ve motopomp yapımı.

EMİRDAĞ'DA 9 AYRI ÇALIŞMA PROGRAMDA

- Emirdağ ilçesinde çok sayıda köy ve yerleşim grubu içme suyu yatırım programına dahil edildi.
- Dereköy: İsale hattının bir bölümünün yenilenmesi.
- Tezköy: İsale hattının bir bölümünün yenilenmesi ve İncelli Mahallesi güzergâh değişikliği.
- Dağınık: İlave su şebekesi yapımı.
- Başkonak: Topçular Mahallesi'nde enerji nakil hattı, motopomp, terfi hattı ve terfi binası yapımı.
- Gelincik: Enerji nakil hattı, motopomp, terfi hattı ve terfi binası yapımı.
- Gömü Grubu (Suvermez): Enerji nakil hattı, motopomp, terfi hattı ve terfi binası yapımı.
- Gömü Grubu (Dağınık): Enerji nakil hattı, motopomp, terfi hattı ve terfi binası yapımı.
- Karayatak: Enerji nakil hattı, motopomp, terfi hattı ve terfi binası yapımı.
- Yukarıkurudere: Sondaj çalışması.

EVCİLER'DE GÖKÇEK KÖYÜNE TERFİ HATTI

- Evciler ilçesinde Gökçek köyünün içme suyu altyapısına yönelik çalışma planlandı.
- Gökçek: Su deposuna kadar terfi hattı yapımı.

HOCALAR'DA 4 KÖYE İÇME SUYU YATIRIMI

- Hocalar ilçesinde 4 yerleşim yeri programda yer aldı.
- İhsaniye: Kozluca Grubu ana boru deplasesi ve ilave su şebekesi yapımı.
- Yağcı: İlave su şebekesi yapımı.
- Devlethan: Enerji nakil hattı, motopomp, terfi hattı ve terfi binası yapımı.
- Yeşilhisar: İlave su şebekesi yapımı.

İHSANİYE'DE 12 ÇALIŞMA KAYDI BULUNUYOR

- İhsaniye ilçesi, programda çok sayıda içme suyu altyapı çalışmasının yer aldığı ilçeler arasında bulunuyor.
- Üçlerkayası: Terfi binası yapımı.
- Eskieğmir: Su deposu tamiratı ve asbest terfi hattının değiştirilmesi.
- Aşağıtandır: Yeni yerleşim için yeni depo çalışması.
- Üçlerkayası: Memba isale hattının bir bölümünün yenilenmesi.
- Bayramaliler: Depo içerisinde hidrofor yapımı ve asbest borulu terfi hattının değiştirilmesi.
- Eynehankuzviran: İki mahalle arasındaki bağlantının yenilenmesi.
- Ablak: Sondaj ve bağlantı çalışması.
- Yeşilyayla: İsale hattının bir bölümünün değiştirilmesi.
- Yenice: Depo iniş hattı ve asbest borulu terfi hattı çalışması.
- Hacıbeyli: Terfi binası, terfi hattı, enerji nakil hattı ve motopomp çalışması.
- Ayazini: Sondaj çalışması.
- Ablak: Sondaj çalışması.

İSCEHİSAR'DA İKİ KÖYE YATIRIM

- İscehisar ilçesinde iki köyün içme suyu altyapısı yatırım programına alındı.
- Çalışlar: Enerji nakil hattı, motopomp, terfi hattı ve terfi binası yapımı.
- Çatağıl: Enerji nakil hattı, motopomp, terfi hattı ve terfi binası yapımı.

SANDIKLI'DA 13 KÖY İÇİN ÇALIŞMA

- Sandıklı ilçesi, içme suyu yatırım programında en fazla çalışma kaydının bulunduğu ilçelerden biri oldu.
- Yumurca: Su deposu tamiratı.
- Yayman: Depo iniş hattının değiştirilmesi.
- Koçgazi: Mevcut deponun tamiratı ve yeni depo yapımı.
- Alacami: Su deposu tamiratı.
- Akin: İlave içme suyu şebekesi yapımı.
- Karasandıklı: Su deposu tamiratı.
- Ballık: Terfi binası, terfi hattı, enerji nakil hattı ve motopomp çalışması.
- Koçhisar: Vana takılması.
- Örmekuyu: Su deposu yapımı.
- Otluk: Su deposu yapımı.
- Örenkaya: Sondaj çalışması.
- Karacaören: Memba isale hattı yapımı.
- Karkın: İlave içme suyu şebekesi yapımı.

SİNANPAŞA'DA 5 KÖYÜN İÇME SUYU ALTYAPISI ELE ALINACAK

- Sinanpaşa ilçesinde 5 köy için çeşitli içme suyu çalışmaları planlandı.
- Çayhisar: İçme suyu deposunun yalıtımı.
- Boyalı: Yeni depo iniş hattı yapımı.
- Yörükmezarı: Memba isale hattının yenilenmesi.
- Akçaşar: Terfi binası, terfi hattı, enerji nakil hattı ve motopomp çalışması.
- Bulca: Sondaj çalışması.

SULTANDAĞI'NDA İKİ KÖY PROGRAMA ALINDI

- Sultandağı ilçesinde iki köy için içme suyu yatırımı öngörüldü.
- Yakasinek: İlave su şebekesi yapımı.
- Karakışla: Sondaj çalışması.

ŞUHUT'TA 7 KÖYE İÇME SUYU YATIRIMI

- Şuhut ilçesinde 7 köy için sondaj, şebeke yenileme ve terfi hattı çalışmaları planlandı.
- Balçıkhisar: Enerji nakil hattı, motopomp, terfi hattı ve terfi binası yapımı.
- Dadak: Su şebekesinin bir bölümünün yenilenmesi.
- Karahallı: Enerji nakil hattı, motopomp, terfi hattı ve terfi binası yapımı.
- Ortapınar: Sondaj çalışması.
- Mahmutköyü: Su şebekesinin bir
- bölümünün yenilenmesi.
- Uzunpınar: Su şebekesinin bir
- bölümünün yenilenmesi.
- Efeköy: Sondaj çalışması.



Afyon'da tarıma 144 milyon TL'lik yatırım!

En büyük kaynak hayvancılığa

Afyonkarahisar İl Özel İdaresinin 2027 yılı tarımsal hizmetler yatırım programında ayrılan ödenekler belli oldu. Tarım ve hayvancılık projeleri için toplam 144 milyon 175 bin TL kaynak öngörülürken, en büyük pay 73 milyon TL ile hayvan destekleme projesine ayrıldı. Sulama yatırımları, sera yapımı, tahıl üretimi ve farklı ürünlerin yetiştiriciliği de programda yer aldı. Tarımsal Hizmetler Müdürlüğünün yatırım programında en yüksek ödenek hayvancılık alanına ayrıldı. Hayvan destekleme projesi için 73 milyon TL kaynak planlandı. Bu tutar, tarımsal hizmetler için belirlenen toplam bütçenin yaklaşık yüzde 50,6'sını oluşturdu.

SULAMA TESİSLERİ VE GÖLETLERE 31 MİLYON TL

Tarımsal üretimin önemli ihtiyaçlarından biri olan sulama altyapısı da yatırım programında geniş yer buldu. Yağmurlama ve damlama sulama tesislerinin yapımı ile göletlerin bakım ve onarım çalışmaları için iki ayrı kalemde 1 milyon TL ve 30 milyon TL olmak üzere toplam 31 milyon TL ödenek ayrıldı. Bunun yanı sıra sulama tesisleri ve göletlerin etüt-proje giderleri için 100 bin TL, Devlet Su İşleri (DSİ) tarımsal sulamalar geri ödemesi için ise 3 milyon TL kaynak öngörüldü.

ARPA VE BUĞDAY ÜRETİMİNE 10 MİLYON TL

Bitkisel üretime yönelik destekler kapsamında arpa ve buğday destek projesine 10 milyon TL ayrıldı. Meyve yetiştiriciliği için 3 milyon TL ödenek belirlenirken çilek, böğürtlen, sarımsak ve safran yetiştiriciliği projelerine 5 milyon TL kaynak planlandı. Sera yapım çalışmaları için de 7 milyon TL ödenek ayrılması öngörüldü.

İLÇELERE AYRILAN TARIMSAL HİZMET ÖDENEKLERİ

Programda Afyonkarahisar merkez ve 17 ilçenin tarımsal makine, teçhizat, mal ve hizmet alımlarına yönelik ödenekleri de belirlendi. İlçe bazında ayrılan kaynaklar şöyle:

BAŞMAKÇI	**: 450 BİN TL**
BAYAT	: 450 BİN TL
BOLVADİN	**: 800 BİN TL**
ÇAY	**: 800 BİN TL**
ÇOBANLAR	: 425 BİN TL
DAZKIRI	**: 800 BİN TL**
DİNAR	: 800 BİN TL
EMİRDAĞ	**: 800 BİN TL**
EVCİLER	: 450 BİN TL
HOCALAR	**: 800 BİN TL**
İHSANİYE	: 800 BİN TL
İSCEHİSAR	**: 800 BİN TL**
KIZILÖREN	: 250 BİN TL
SANDIKLI	**: 800 BİN TL**
SİNANPAŞA	: 800 BİN TL
SULTANDAĞI	**: 450 BİN TL**
ŞUHUT	: 800 BİN TL
MERKEZ	**: 800 BİN TL**

EN DÜŞÜK PAY KIZILÖREN'E AYRILDI

İlçe bazlı tarımsal makine, teçhizat, mal ve hizmet alımları için belirlenen ödeneklerin toplamı 12 milyon 75 bin TL oldu. En yüksek ödenek 800'er bin TL ile Afyonkarahisar Merkez, Bolvadin, Çay, Dazkırı, Dinar, Emirdağ, Hocalar, İhsaniye, İscehisar, Sandıklı, Sinanpaşa ve Şuhut'a ayrıldı. En düşük kaynak ise 250 bin TL ile Kızılören'e öngörüldü. Kızılören'i 425 bin TL ile Çobanlar takip etti.

TARIMSAL HİZMETLERİN TOPLAM BÜTÇESİ 144 MİLYON 175 BİN TL

Afyonkarahisar İl Özel İdaresinin 2027 yılı tarımsal hizmetler yatırım programında yer alan ödenekler şöyle sıralandı:

- Hayvan destekleme projesi: 73 milyon TL
- Yağmurlama ve damlama sulama tesisleri ile gölet bakım ve onarım işleri: 31 milyon TL
- Arpa ve buğday destek projesi: 10 milyon TL
- Sera yapımı: 7 milyon TL
- Çilek, böğürtlen, sarımsak ve safran yetiştiriciliği: 5 milyon TL
- Meyve yetiştiriciliği: 3 milyon TL
- DSİ tarımsal sulamalar geri ödemesi: 3 milyon TL
- Sulama tesisleri ve göletlerin etüt-proje giderleri: 100 bin TL
- İlçe bazlı tarımsal makine, teçhizat, mal ve hizmet alımları: 12 milyon 75 bin TL

Bu ödeneklerle birlikte Afyonkarahisar'da 2027 yılı tarımsal hizmetler yatırım programının toplam büyüklüğü 144 milyon 175 bin TL olarak belirlendi.

■ HABER **FEYZA ÖZAY TOPUZ**





VALİ AKTAŞ'TAN BÜTÇE SÜRECİNDE EMEĞİ GEÇENLERE TEŞEKKÜR

Vali Dr. Naci Aktaş, bütçe görüşmelerinin tamamlanmasında katkı sunan İl Genel Meclisi Başkanına, siyasi parti grup başkanlarına, meclis üyelerine, İl Özel İdaresi yöneticilerine ve çalışanlarına teşekkür etti. Kabul edilen 2027 yılı yatırım bütçesinin Afyonkarahisar'a, ilçelere ve kentte yaşayan vatandaşlara hayırlı ve bereketli olması temennisinde bulunuldu.

ÇAY'DA HANGİ KÖYÜN YOLLARI YENİLENDİ?

Afyonkarahisar'ın Çay ilçesine bağlı Yeşilyurt köyünde KÖYDES kapsamında yürütülen kilit parke ve bordür taşı çalışmaları tamamlandı

Çay Kaymakamı Hasan Hüsnü Türker, Yeşilyurt köyünde tamamlanan yol çalışmalarını yerinde inceledi. İncelemelerde Kaymakam Türker'e İlçe Özel İdare Müdürü Yakup Güçlü ve Yeşilyurt Köyü Muhtarı eşlik etti. Köy içi yollarda gerçekleştirilen çalışmaların ardından İl Özel İdaresi tarafından ilçeye tahsis edilen parke taşlarının döşendiği alanı da ziyaret eden Türker, yapılan çalışmalar hakkında yetkililerden bilgi aldı. Köy sakinleriyle de bir araya gelerek sohbet eden Kaymakam Türker, tamamlanan hizmetlere ilişkin değerlendirmelerde bulundu.

2 BİN 10 METREKARELİK ALANDA ÇALIŞMA

Kaymakam Hasan Hüsnü Türker, Yeşilyurt köyünde toplam bin 710 metrekare kilit parke ve 531 metre bordür taşı çalışmasının tamamlandığını belirterek, vatandaşların yapılan hizmetten memnun olduğunu ifade etti. İl Özel İdaresi tarafından ilçeye tahsis edilen parke taşlarının 300 metrekarelik bölümünün ise köyde hizmet veren Sosyal Yardımlaşma Merkezi (SODAM) binasının çevresine döşendiğini aktaran Türker, çalışmaların tamamlandığını belirterek hizmetin Yeşilyurt köyüne ve vatandaşlara hayırlı olmasını diledi. İHA



Vali Aktaş, 4,15 milyar TL'lik bütçenin ardından

İGM üyeleriyle bir araya geldi

Afyonkarahisar Valisi Dr. Naci Aktaş, İl Genel Meclisi üyeleriyle bir araya gelerek 2027 yılı yatırım bütçesine ilişkin değerlendirmelerde bulundu. İl Genel Meclisinde oy birliğiyle kabul edilen 4 milyar 150 milyon TL'lik bütçeyle eğitimden sağlığa, ulaşımdan tarıma kadar birçok alanda yatırım yapılması hedefleniyor

■ HABER **FEYZA ÖZAY TOPUZ**

Kasım ayı boyunca gerçekleştirilen bütçe görüşmelerinin tamamlanmasının ardından Vali Dr. Naci Aktaş, İl Genel Meclisi üyeleriyle buluştu. Afyonkarahisar'ın merkez ve 17 ilçesini kapsayan yatırım planlamasında, kentin ihtiyaçlarının karşılanması, yaşam standartlarının yükseltilmesi ve yerel kalkınmanın desteklenmesi öncelikli başlıklar arasında yer aldı.

2027 YILI YATIRIMLARINA 4,15 MİLYAR TL KAYNAK

İl Genel Meclisinde oy birliğiyle kabul edilen 4 milyar 150 milyon TL'lik bütçenin, Afyonkarahisar'ın gelişimine yönelik projelere kaynak oluşturacağı belirtildi. Eğitimden sağlığa, altyapıdan ulaşıma, tarımdan kırsal kalkınmaya kadar geniş bir alanda planlanan yatırımlarla kent genelindeki hizmet kapasitesinin güçlendirilmesi amaçlanıyor.

751 BİN 808 VATANDAŞA HİZMET ULAŞTIRILACAK

Merkez ve 17 ilçesiyle toplam 751 bin 808 vatandaşa hizmet veren Afyonkarahisar'da bütçenin, ihtiyaç ve öncelikler doğrultusunda değerlendirilmesi hedefleniyor. Kamu kaynaklarının etkin ve verimli kullanılmasıyla merkezden en uzak ilçeye, beldeye ve köye kadar hizmet götürülmesi; altyapının güçlendirilmesi, üretim kapasitesinin artırılması ve kırsal kalkınmanın desteklenmesi planlanıyor.



Milletvekili Taytak Fahreddin Paşa'yı UNUTMADI

Milletvekili Taytak, Fahreddin Türkkan Paşa'yı vefat yıl dönümünde yayımladığı mesajla andı



TAYTAK



TBMM İdare Amiri ve MHP Afyonkarahisar Milletvekili Mehmet Taytak, Medine Müdafaası'nın komutanı Fahreddin Türkkan Paşa için anma mesajı yayımladı. Medine'yi en ağır şartlar altında savunan Fahreddin Paşa'nın tarihi mücadelesine değinen Taytak, Paşa'nın vatanına, milletine ve mukaddes değerlerine bağlılığıyla Türk askerinin şeref ve fedakarlık timsallerinden biri olduğunu ifade etti. "Çöl Kaplanı" olarak anılan Fahreddin Türkkan Paşa'nın Medine Müdafaası sırasında gösterdiği direnişin tarihteki yerine dikkat çekti.

"RAHMET, MİNNET VE SAYGIYLA ANIYORUM"

Anma mesajında Fahreddin Türkkan Paşa'nın Medine'deki mücadelesini hatırlatan Mehmet Taytak, şu ifadeleri kullandı: "Medine'yi en ağır şartlar altında, büyük bir cesaret, inanç ve kararlılıkla müdafaa eden; vatanına, milletine ve mukaddes değerlerine bağlılığıyla tarihe geçen 'Çöl Kaplanı' Fahreddin Türkkan Paşa, Türk askerinin şeref ve fedakarlık timsallerindendir. Medine Müdafaası'nda gösterdiği eşsiz direnişle tarihimize adını yazdıran Fahreddin Paşa'yı, vefatının yıl dönümünde rahmet, minnet ve saygıyla anıyorum."

1894'ten bugüne Afyon'un eğitim mirası ölümsüzleşti

Afyonkarahisar'ın köklü eğitim kurumlarından Afyon Lisesi'nin 1894 yılından günümüze uzanan tarihi, kitap ve belgesel çalışmasıyla gelecek nesillere aktarılıyor. Afyonkarahisar Ticaret ve Sanayi Odası (ATSO) Kültür Yayınları kapsamında hazırlanan "Mekteb-i İdadi'den Afyon Lisesi'ne" adlı eser ve belgesel okuyucuların ve izleyicilerin beğenisine sunuldu

ATSO Kültür Yayınları'nın üçüncü eseri olarak yayımlanan kitap, Afyon Lisesi'nin 130 yılı aşkın eğitim geçmişini, yetiştirdiği önemli isimleri ve kurumsal kültürünü ele alıyor. 1894 yılında başlayan tarihi yolculuğu kayıt altına alan çalışma, okulun Türkiye'nin eğitim, bilim, sanat ve iş dünyasına kazandırdığı değerleri de gözler önüne seriyor. Cumhurbaşkanlarından bilim insanlarına, sanatçılardan iş dünyasının önemli isimlerine kadar çok sayıda mezun yetiştiren Afyon Lisesi'nin geçmişi, kitapla yazılı, belgeselle ise görsel arşive dönüştürüldü.

ESERİN HAZIRLANMASINDA EMEĞİ GEÇENLERE TEŞEKKÜR

Kitabın hazırlanmasında Hasan Özpınar görev alırken belgeselin yapımına Hakan Yılmaz, Rıfat Yağmur, Sena Coşkun, Ahmet Öztürk ve Hatice Yılmaz katkı sundu. **Çalışmanın ortaya çıkmasına destek veren Afyon Kocatepe Üniversitesi Rektörü Prof. Dr. Mehmet Karakaş ile Afyon Lisesi Müdürü Ramazan Balkan'a da teşekkür edildi.**

KİTAP ATSO'DAN ÜCRETSİZ TEMİN EDİLEBİLECEK

Afyon Lisesi'nin tarihini gelecek kuşaklara aktarmayı amaçlayan kitap, ATSO üyelerine ve eseri kütüphanesine kazandırmak isteyenlere ücretsiz olarak sunuluyor. Kitabı edinmek isteyenler, Afyonkarahisar Ticaret ve Sanayi Odasından eseri temin edebilecek. Ayrıca kitapta bulunan QR kod okutularak Afyon Lisesi için hazırlanan belgesel YouTube üzerinden izlenebilecek.



1894 yılında başlayan tarihi yolculuğu kayıt altına alan çalışma, okulun Türkiye'nin eğitim, bilim, sanat ve iş dünyasına kazandırdığı değerleri de gözler önüne seriyor



Arslan'dan şeker fabrikasına çiftçi çıkarması:

Üreticilerin talepleri yönetime iletildi

AK Parti Afyon Milletvekili Dr. Hasan Arslan, Doğuş Afyon Şeker Fabrikası'nı ziyaret ederek pancar üreticilerinin yaşadığı sorunları ve beklentilerini fabrika yönetimiyle görüştü. Söküm takvimi, fire kesintileri, gübre ve tohum temini, küspe teslimatı ile pancar alım fiyatlarının gündeme geldiği ziyarette üreticilerin taleplerine yönelik çözüm önerileri değerlendirildi

Milletvekili Arslan, Merkez İlçe Başkanı Halit Özdemir, önceki dönem yönetim kurulu üyesi Hüseyin Aksoy ve teşkilat mensuplarıyla birlikte Doğuş Afyon Şeker Fabrikası'nda incelemelerde bulundu. Fabrika Müdürü Burak Karaaslan ve ilgili birim yöneticilerinin katıldığı görüşmede, sahadan gelen geri bildirimler doğrudan yönetimle paylaşılarak üreticilerin beklentilerinin karşılanması konusunda değerlendirmeler yapıldı.

ÜRETİM KAPASİTESİ 14 BİN 500 TONA ULAŞTI

Fabrikanın modernize edilen üretim tesislerini, güneş paneli sistemlerini ve patates işleme gibi entegre birimlerini inceleyen Arslan, kuruluşun yıllar içerisindeki gelişimine ilişkin bilgiler verdi. 1977 yılında kamu işletmesi olarak kurulan ve 2018 yılında Doğuş Grubu bünyesine geçen fabrikanın günlük pancar işleme kapasitesinin 7 bin tondan 14 bin 500 tona yükseldiğini belirten Arslan, Afyonkarahisar'daki pancar ekim alanlarının da 110 bin dekardan 170 bin dekara çıktığını kaydetti. Çiftçilerin özellikle pancar sökümünde yaşanan gecikmeler ve fire kesintileriyle ilgili şikâyetlerini fabrika yönetimine aktaran Arslan, yağışların neden olduğu aksaklıklara karşı 15 söküm makinesinin sahada çalıştığını bildirdi. Üreticilerin isterlerse söküm işlemini kendilerinin gerçekleştirebildiğini, ancak fabrikanın daha uygun maliyet sunması nedeniyle bu hizmetin tercih edildiğini ifade etti. Fire kesintilerine ilişkin ise fabrikadaki ortalama oranın yüzde 9,92 olduğunu, bunun yaklaşık yüzde 5 başkuyruk kesimi ve yüzde 4,90 toprak payından oluştuğunu belirterek söz konusu oranın Türkiye ortalamasının altında kaldığı bilgisini paylaştı.

TOHUM VE GÜBRE TEDARİKİNE İLİŞKİN AÇIKLAMA

Görüşmede gübre ve tohum teminiyle ilgili üreticilerin merak ettiği konular da ele alındı. Arslan, çiftçilerin gübreyi diledikleri yerden temin edebildiğini, fabrika tarafından piyasa koşullarının altında fiyat sunulması nedeniyle bu seçeneğin tercih edildiğini aktardı. Tohum desteğinin ise yüksek verim ve polarite hedefleri doğrultusunda Sözleşmeli Tarım Yönetmeliği kapsamında sağlandığını belirten Arslan, üreticilerin tedarik sürecine ilişkin sorularının da fabrika yetkililerine yönelttildiğini ifade etti. Pancar alım fiyatlarına ilişkin değerlendirmelerde de bulunan Arslan, Türkşeker tarafından 16 polar için belirlenen 3 bin 577 TL baz fiyatı hatırlattı. Afyonkarahisar'da 17 bandına yaklaşan yüksek polarite değerlerinin sağladığı farkla birlikte üreticilerin ton başına gelirinin 4 bin TL seviyesine yaklaştığını kaydetti. Böylece görüşmede yalnızca üretim sürecindeki aksaklıklar değil, pancar kalitesinin üretici kazancına yansıması ve ekonomik beklentiler de gündeme taşındı.





"ÜRETİCİ İLE FABRİKA ARASINDA KÖPRÜ OLMAYA DEVAM EDECEĞİZ"

Afyon nüfusunun yüzde 39'unun köy ve kasabalarda yaşadığına dikkat çeken Milletvekili Dr. Hasan Arslan, tarım ve hayvancılığın kent eko-nomisindeki belirleyici rolüne vurgu yaptı. Üreticilerin sorunlarının çözümünde iletişimin önem taşıdığını belirten Arslan, açıklamasında şu ifadelere yer verdi: "Biz çiftçimizi korumak zorundayız. Bu doğrultuda şehrimizin en önemli sanayi kuruluşlarından biri olan Afyon Şeker Fabrikası'nı ziyaret ederek sahadaki talepleri yetkililerimize ilettik ve çözüme kavuşturulmasını istedik. İletişim her şeyin önünde geliyor. Sürekli sahada olup çiftçimizin sorunlarını buraya taşımamız, fabrikamızın öneri ve tavsiyelerini de üreticimize yansıtmamız gerekiyor. Sıkıntı yaşayan tüm çiftçilerimiz bize her şekilde ulaşabilir. Üreticimiz ile fabrikamız arasında köprü olmaya ve sorunları ortak akılla çözmeye devam edeceğiz."

AKÜ dünya üniversiteleri listesinde

Afyon Kocatepe Üniversitesi, THE ve QS tarafından açıklanan uluslararası üniversite sıralamalarında farklı kategorilerde yer aldı. **Disiplinlerarası bilim alanındaki puanlarını da artırdı**



Afyon Kocatepe Üniversitesi (AKÜ), eğitim, araştırma, disiplinlerarası bilim ve sürdürülebilirlik alanlarındaki çalışmalarını uluslararası sıralamalara taşıdı. Üniversite, son yıllarda genişlettiği başvuru süreçleriyle Times Higher Education (THE) ve Quacquarelli Symonds (QS) değerlendirmelerinde farklı kategorilerde yer alarak akademik performansını uluslararası ölçekte ortaya koydu.

ÜÇ ULUSLARARASI SIRALAMADA YER ALDI

AKÜ, THE Dünya Üniversite Sıralaması'na ilk kez 2024, THE Disiplinlerarası Bilim Sıralaması'na 2025, QS Sürdürülebilirlik Sıralaması'na ise 2026 yılında başvurdu. Açıklanan sonuçlara göre üniversite, THE Dünya Üniversite Sıralaması 2026'da 3 bin 146 üniversite arasında 2001+ bandında yer aldı. THE Disiplinlerarası Bilim Sıralaması 2027'de 1349 üniversite arasında 601–800 bandına giren AKÜ, QS Sürdürülebilirlik Sıralaması 2027'de ise 2 bin 3 üniversite arasında 1501+ bandında sıralandı.

THE Disiplinlerarası Bilim Sıralaması 2027 sonuçlarında AKÜ, değerlendirmeye alınan üniversite sayısının 1267'den 1349'a yükselmesine rağmen 601–800 ban-dındaki konumunu korudu. Üni-versitenin disiplinlerarası araştır-malara yönelik kaynak ve destek kapasitesini ölçen "Inputs" puanı 17,4'ten 20,3'e, bilimsel araştırma çıktıları ve etkisini değerlendiren "Outputs" puanı ise 33,5'ten 35,4'e çıktı. Araştırma süreçleri ve iş birliği mekanizmalarını kapsayan "Process" puanı 25,0 seviyesinde sabit kaldı. Uluslararası değerlendirmelerde THE Dünya Üniversite Sıralaması; eğitim, araştırma ortamı, araştırma kalitesi, uluslararası görünüm ve sanayi iş birliği kriterlerini esas alıyor. THE Disiplinlerarası Bilim Sıralaması farklı bilim dallarını buluşturan araştırmaları incelerken QS Sürdürülebilirlik Sıralaması ise çevresel etki, sosyal etki ve yönetişim başlıklarını değerlendiriyor. AKÜ de bu alanlarda akademik iş birliklerini geliştirmeyi, ortak bilimsel projeleri artırmayı ve araştırma sonuçlarını toplumsal faydaya dönüştürmeyi hedefliyor.

■ **HABER MERKEZİ**


REKTÖR KARAKAŞ

"BİLİMSEL ÜRETİMİMİZİN ETKİSİNİ ARTIRMAYI HEDEFLİYORUZ"

AKÜ Rektörü Prof. Dr. Mehmet Karakaş, uluslararası sıralamaların üniversitenin güçlü ve gelişime açık yönlerini belirlemede önemli bir araç olduğunu ifade etti. Disiplinlerarası araştırmalardaki puan artışını değerlendiren Karakaş, "Uluslararası üniversite sıralamalarını yalnızca birer başarı göstergesi olarak değil, kurumsal gelişimimizi değerlendirmemize katkı sağlayan önemli araçlar olarak görüyoruz. Disiplinlerarası araştırmalara yönelik kaynak ve destek kapasitemiz ile bilimsel çıktılarımızdaki artış memnuniyet vericidir. Önümüzdeki süreçte akademik iş birliklerimizi güçlendirerek araştırma kapasitemizi, uluslararası görünürlüğümüzü ve bilimsel üretimimizin etkisini artırmayı hedefliyoruz" dedi

2027 Disiplinler Arası Bilimde Türk Üniversiteleri

ÜNİVERSİTE	THE DÜNYA SIRALAMASI	ÜNİVERSİTE	THE DÜNYA SIRALAMASI
ABDULLAH GÜL ÜNİVERSİTESİ	201-250	ERZURUM TEKNİK ÜNİVERSİTESİ	601-800
ANKARA ÜNİVERSİTESİ	201-250	HİTİT ÜNİVERSİTESİ	601-800
HACETTEPE ÜNİVERSİTESİ	201-250	İSTANBUL GELİŞİM ÜNİVERSİTESİ	601-800
SELÇUK ÜNİVERSİTESİ	201-250	İSTANBUL OKAN ÜNİVERSİTESİ	601-800
BAHÇEŞEHİR ÜNİVERSİTESİ	251-300	İSTANBUL ÜNİVERSİTESİ	601-800
BİRUNİ ÜNİVERSİTESİ	251-300	İZMİR EKONOMİ ÜNİVERSİTESİ	601-800
İSTİNYE ÜNİVERSİTESİ	251-300	KARAMANOĞLU MEHMETBEY ÜNİVERSİTESİ	601-800
ONDOKUZ MAYIS ÜNİVERSİTESİ	251-300	KASTAMONU ÜNİVERSİTESİ	601-800
BARTIN ÜNİVERSİTESİ	301-350	KAYSERİ ÜNİVERSİTESİ	601-800
FIRAT ÜNİVERSİTESİ	301-350	KOCAELİ ÜNİVERSİTESİ	601-800
GAZİ ÜNİVERSİTESİ	301-350	MALATYA TURGUT ÖZAL ÜNİVERSİTESİ	601-800
İSTANBUL AYDIN ÜNİVERSİTESİ	301-350	MERSİN ÜNİVERSİTESİ	601-800
SÜLEYMAN DEMİREL ÜNİVERSİTESİ	351-400	NEVŞEHİR HACI BEKTAŞ VELİ ÜNİVERSİTESİ	601-800
TOBB EKONOMİ VE TEKNOLOJİ ÜNİVERSİTESİ	351-400	PİRİ REİS ÜNİVERSİTESİ	601-800
ÜSKÜDAR ÜNİVERSİTESİ	351-400	TARSUS ÜNİVERSİTESİ	601-800
ÇUKUROVA ÜNİVERSİTESİ	401-500	VAN YÜZÜNCÜ YIL ÜNİVERSİTESİ	601-800
EGE ÜNİVERSİTESİ	401-500	YOZGAT BOZOK ÜNİVERSİTESİ	601-800
İSTANBUL MEDİPOL ÜNİVERSİTESİ	401-500	ZONGULDAK BÜLENT ECEVİT ÜNİVERSİTESİ	601-800
İSTANBUL ÜNİVERSİTESİ-CERRAHPAŞA	401-500	ADIYAMAN ÜNİVERSİTESİ	801-1000
İZMİR YÜKSEK TEKNOLOJİ ENSTİTÜSÜ	401-500	ANKARA HACI BAYRAM VELİ ÜNİVERSİTESİ	801-1000
KARABÜK ÜNİVERSİTESİ	401-500	ANKARA YILDIRIM BEYAZIT ÜNİVERSİTESİ	801-1000
MARMARA ÜNİVERSİTESİ	401-500	ATILIM ÜNİVERSİTESİ	801-1000
ÖZYEĞİN ÜNİVERSİTESİ	401-500	AYDIN ADNAN MENDERES ÜNİVERSİTESİ	801-1000
SAKARYA UYGULAMALI BİLİMLER ÜNİVERSİTESİ	401-500	BALIKESİR ÜNİVERSİTESİ	801-1000
TOKAT GAZİOSMANPAŞA ÜNİVERSİTESİ	401-500	ÇANKIRI KARATEKİN ÜNİVERSİTESİ	801-1000
DOKUZ EYLÜL ÜNİVERSİTESİ	501-600	DİCLE ÜNİVERSİTESİ	801-1000
DÜZCE ÜNİVERSİTESİ	501-600	DOĞUŞ ÜNİVERSİTESİ	801-1000
NİĞDE ÖMER HALİSDEMİR ÜNİVERSİTESİ	501-600	GAZİANTEP ÜNİVERSİTESİ	801-1000
YAŞAR ÜNİVERSİTESİ	501-600	HATAY MUSTAFA KEMAL ÜNİVERSİTESİ	801-1000
YEDİTEPE ÜNİVERSİTESİ	501-600	İNÖNÜ ÜNİVERSİTESİ	801-1000
AFYON KOCATEPE ÜNİVERSİTESİ	601-800	ISPARTA UYGULAMALI BİLİMLER ÜNİVERSİTESİ	801-1000
ALANYA ALAADDİN KEYKUBAT ÜNİVERSİTESİ	601-800	İSTANBUL BEYKENT ÜNİVERSİTESİ	801-1000
ALTINBAŞ ÜNİVERSİTESİ	601-800	İSTANBUL MEDENİYET ÜNİVERSİTESİ	801-1000
BİLECİK ŞEYH EDEBALİ ÜNİVERSİTESİ	601-800	KIRIKKALE ÜNİVERSİTESİ	801-1000
BOLU ABANT İZZET BAYSAL ÜNİVERSİTESİ	601-800	KIRŞEHİR AHİ EVRAN ÜNİVERSİTESİ	801-1000
BURDUR MEHMET AKİF ERSOY ÜNİVERSİTESİ	601-800	KONYA TEKNİK ÜNİVERSİTESİ	801-1000
BURSA ULUDAĞ ÜNİVERSİTESİ	601-800	PAMUKKALE ÜNİVERSİTESİ	801-1000
ÇANAKKALE ONSEKİZ MART ÜNİVERSİTESİ	601-800	TEKİRDAĞ NAMIK KEMAL ÜNİVERSİTESİ	1001+

Miryokefalon'un izleri Afyon'da yaşatılıyor

17 Eylül 1176 tarihinde gerçekleşen Miryokefalon Savaşı'nın tarihi ve coğrafi önemini ortaya koymak amacıyla yürütülen çalışmalar kapsamında Hocalar, Sandıklı, Kızılören ve Çivril bölgelerinde araştırmalar gerçekleştirildi. Araştırma sonuçları ve düzenlenen etkinlikler, geçmişin izlerini gelecek nesillere aktarmak amacıyla hazırlanan "Miryokefelon Etkinlikleri" dergisinde bir araya getirildi.

BİLİMSEL ARAŞTIRMALAR DERGİDE TOPLANDI

Miryokefalon Savaşı'nın gerçekleştiği coğrafyanın tarihi açıdan incelendiği çalışma kapsamında yapılan yüzey araştırmaları ve etkinlikler, kapsamlı bir yayınla okuyuculara sunuldu. Derginin takdimi, Araştırma Bilimsel Danışmanı ve Afyon Kocatepe Üniversitesi Tarih Bölümü Öğretim Üyesi Prof. Dr. Selim Kaya ile yerel araştırmacı ve Hocalar İlçe Milli Eğitim Müdürü Nazif Sarı tarafından gerçekleştirildi. İl Milli Eğitim Müdürü İsmail Altınkaynak, çalışmanın tarihi değerlerin korunması ve bilimsel veriler ışığında gelecek kuşaklara aktarılması açısından taşıdığı öneme dikkat çekti. Altınkaynak, araştırmanın hazırlanmasında katkı sunan akademisyenlere ve yerel araştırmacılara teşekkür ederek bu nitelikteki çalışmaların devam etmesinin önemini vurguladı. Ziyaret, tarihi mirasın yaşatılması ve geçmişle gelecek arasında bağ kurulmasına katkı sağlayan bilimsel araştırmaların artarak sürdürülmesi temennisinin ardından günün anısına çektirilen hatıra fotoğrafıyla sona erdi.



AFSÜ mezunlarına hangi fırsatlar sunulacak?

Yeni protokol imzalandı

AFSÜ ile Mezunları Derneği arasında imzalanan protokolle öğrencilere kariyer ve mentorluk desteği sağlanacak. AFSÜ Mezun Kart uygulaması da hayata geçirilecek

Afyonkarahisar Sağlık Bilimleri Üniversitesi, mezunlarıyla ilişkilerini güçlendirmek ve öğrencilerin mesleki gelişimlerine katkı sunmak amacıyla yeni bir iş birliğini hayata geçiriyor. AFSÜ ile AFSÜ Mezunları Derneği arasında imzalanan protokol; kariyer planlamasından mesleki deneyim paylaşımına, sosyal faaliyetlerden üniversite imkanlarına erişime kadar birçok alanda ortak çalışmalar yürütülmesini öngörüyor. İş birliğiyle mezunların bilgi ve birikimlerinin üniversitenin gelişim süreçlerine aktarılması da hedefleniyor.

AFSÜ İLE MEZUNLARI ARASINDA İŞ BİRLİĞİ İMZALANDI

Protokol, AFSÜ Genel Sekreteri Murat Zengin ile AFSÜ Mezunları Derneği Başkanı Doç. Dr. Aydın Balcı tarafından imza altına alındı. Anlaşmayla mezunların yalnızca üniversiteden eğitim almış kişiler olarak değil, kurumun gelişimine katkı sağlayan paydaşlar olarak sürece katılması amaçlanıyor. Bu kapsamda mezunların görüş, öneri ve deneyimlerinin kalite güvencesi ile sürekli iyileştirme çalışmalarında değerlendirilmesi planlanıyor. Genel Sekreter Murat Zengin, protokolün üniversite ile mezunlar arasındaki dayanışmayı güçlendireceğini belirterek, "Bu iş birliğiyle mezunların üniversiteyle bağlarını eğitim sonrasında da sürdürmeleri, bilgi ve birikimlerini yeni nesil öğrencilere aktarmaları ve AFSÜ'nün gelişim süreçlerine katkı sunmalarını amaçlıyoruz. AFSÜ camiası için hayırlara vesile olmasını temenni ediyorum" dedi.

MEZUNLARIN DENEYİMİ GENÇ KUŞAKLARA AKTARILACAK

AFSÜ Mezunları Derneği Başkanı Doç. Dr. Aydın Balcı, üniversiteyle mezuniyet sonrasında da devam eden bir bağ kurulmasının önemine dikkat çekti. Balcı, "Üniversiteyle kurulan bağ, mezuniyet töreniyle sona eren bir ilişki değil; meslek hayatı boyunca gelişerek devam etmesi gereken güçlü bir aidiyettir. AFSÜ mezunlarının üniversiteleriyle bağlarını sürdürmeleri, kendilerini bu büyük ailenin bir parçası olarak hissetmeleri ve üniversitelerinin gelişimine katkı sunabilmeleri bizim için son derece kıymetli. Bu iş birliğiyle mezunlarımızın bilgi, deneyim ve birikimlerini mevcut öğrencilerimizle buluşturacak sürdürülebilir bir iletişim zemini kurmayı hedefliyoruz" dedi. Mesleki deneyim aktarımının gençlerin gelecek planlamasında önemli bir yere sahip olduğunu vurgulayan Balcı, farklı dönemlerde mezun olan kişilerin bilgi birikimlerini öğrencilerle paylaşmasının dayanışmayı artıracağını belirtti. Balcı, "Dernek olarak mezunlarımızla öğrencilerimiz arasında güçlü bir deneyim köprüsü kurmak ve AFSÜ'nün gelişimine hep birlikte katkıda bulunmak istiyoruz" ifadelerini kullandı. Protokolün önemli çalışma alanlarından birini kariyer ve mentorluk faaliyetleri oluşturuyor. Bu doğrultuda öğrenciler ile mezunları bir araya getirecek kariyer söyleşileri, mesleki deneyim paylaşımları ve buluşmalar düzenlenebilecek. Dernek tarafından gönüllü mezunların katılımıyla oluşturulacak konuşmacı ve mentor havuzu sayesinde öğrencilerin farklı meslek alanlarındaki tecrübelerden yararlanması sağlanacak. Ayrıca dernek aracılığıyla ulaşılan uygun staj ve kariyer fırsatları üniversitenin ilgili birimlerine iletilecek. Uygun bulunan ilan ve imkanların ise kurumsal iletişim kanalları üzerinden öğrencilere ve mezunlara duyurulması planlanıyor. İş birliğinin öne çıkan uygulamalarından biri olan AFSÜ Mezun Kart ile mezunların üniversitenin belirlenen hizmetlerinden avantajlı şekilde yararlanabilmesi hedefleniyor. Kart sahipleri, ilgili mevzuat, fiziki kapasite ve kullanım koşulları çerçevesinde kütüphane, okuma ve çalışma alanları, yemekhane, sosyal, kültürel ve sportif tesislerden faydalanabilecek. Bunun yanı sıra bilimsel ve mesleki etkinliklere katılım, sürekli eğitim faaliyetleri, sertifika programları ve mesleki gelişim çalışmalarında da çeşitli imkanlar sunulacak. Üçüncü taraflarla gerçekleştirilebilecek iş birlikleri kapsamında indirim ve avantajların sağlanması da uygulamanın kapsamındaki başlıklar arasında bulunuyor.

MEZUNLARIN GÖRÜŞLERİ EĞİTİM SÜREÇLERİNDE DEĞERLENDİRİLECEK

Üniversite ile mezunlar arasındaki iletişimin kurumsal düzeyde sürdürülmesi için mezun izleme ve geri bildirim çalışmalarının geliştirilmesi de protokolde yer aldı. AFSÜ Mezunları Derneği, mezun bilgi sistemi, anket ve görüşme çalışmalarının daha geniş kitlelere ulaştırılmasına destek verecek. Mezunlardan elde edilen görüş ve öneriler belirli aralıklarla üniversitenin ilgili birimleriyle paylaşılacak. Mezun ve işveren geri bildirimlerinin kalite güvencesi, kurumsal değerlendirme ve program akreditasyonu süreçlerinde dikkate alınmasıyla eğitim faaliyetlerinin geliştirilmesine katkı sağlanması amaçlanıyor. Protokol kapsamında yürütülecek çalışmalar belirli bir mezun grubuyla sınırlı tutulmayarak AFSÜ mezunlarının tamamını kapsayacak şekilde planlandı. Bu çerçevede başarılı mezunların mesleki, akademik, girişimcilik ve toplumsal alandaki çalışmalarının görünür kılınması, elde ettikleri başarıların mevcut öğrencilerle paylaşılması hedefleniyor. Üniversite ve dernek iş birliğinde mezun buluşmaları, sosyal ve kültürel etkinlikler, mesleki gelişim programları, söyleşiler ve toplantılar düzenlenerek mezunlar arasındaki dayanışmanın güçlendirilmesi planlanıyor. Böylece üniversite ile mezunları arasındaki ilişkinin eğitim sonrasında da aktif biçimde devam etmesi amaçlanıyor.

AFSÜ REKTÖRÜ **ASLAN'DAN**

Bolvadin SHMYO'ya yakın takip

Afyonkarahisar Sağlık Bilimleri Üniversitesi Rektörü Prof. Dr. Adem Aslan, Bolvadin Sağlık Hizmetleri Meslek Yüksekokulunun mevcut ve yeni binalarında incelemelerde bulundu



Afyonkarahisar Sağlık Bilimleri Üniversitesi Rektörü Prof. Dr. Adem Aslan, Bolvadin Sağlık Hizmetleri Meslek Yüksekokuluna ziyaret gerçekleştirdi. Ziyaretine yüksekokulun Kırkgöz Kampüsü'nde bulunan mevcut binasından başlayan Aslan, derslikleri, akademik ve idari ofisleri gezerek eğitim faaliyetleri ve kurumun mevcut işleyişi hakkında bilgi aldı. Yüksekokulun fiziki imkanlarını inceleyen Aslan, eğitim altyapısının geliştirilmesi ve öğrencilerin memnuniyetinin artırılmasına yönelik değerlendirmelerde bulundu.

YENİ HİZMET BİNASINDA ÇALIŞMALARI GÖRDÜ

Mevcut binadaki incelemelerinin ardından yüksekokulun taşınacağı yeni hizmet binasına geçen Rektör Prof. Dr. Adem Aslan, burada devam eden tadilat, donanım ve altyapı çalışmalarını yerinde inceledi. Çalışmalar hakkında Bolvadin SHMYO Müdürü Dr. Öğr. Üyesi Mustafa Kazak, Müdür Yardımcıları Öğr. Gör. Dr. Samet Uluşahan ve Öğr. Gör. Mustafa İlker Orman, Öğr. Gör. Emre Semiz, Öğr. Gör. Duygu Soysal, Yüksekokul Sekreteri Özgür Saka ile idari personel Eyüp Murat Akşahin ve Bilal Gökdemir tarafından bilgi verildi. Ziyarette AFSÜ Genel Sekreteri Murat Zengin de Rektör Aslan'a eşlik etti.

TAŞINMA SÜRECİ MASAYA YATIRILDI

Gerçekleştirilen incelemelerde yeni hizmet binasının modern eğitim standartlarına uygun hale getirilmesi, fiziki kapasitenin verimli kullanılması ve taşınma işlemlerinin sorunsuz tamamlanması konuları ele alındı. Ayrıca yüksekokulda yürütülen öğretim faaliyetlerinin daha etkin sürdürülebilmesi için ihtiyaç duyulan düzenlemeler değerlendirildi. Prof. Dr. Adem Aslan, çalışmaların belirlenen hedefler doğrultusunda ilerletilmesi ve tespit edilen eksikliklerin giderilmesi konusunda ilgili birimlere talimat verdi.

REKTÖR ASLAN ÖĞRENCİ MEMNUNİYETİNE DİKKAT ÇEKTİ

Ziyarette açıklamalarda bulunan AFSÜ Rektörü Prof. Dr. Adem Aslan, öğrencilerin memnuniyetinin artırılmasının ve sağlık alanında nitelikli insan kaynağı yetiştirilmesine katkı sağlanmasının öncelikleri arasında bulunduğunu ifade etti. Eğitim kalitesinin yalnızca akademik çalışmalarla değil, öğrencilere sunulan fiziki ve sosyal imkanların geliştirilmesiyle de yükseltilebileceğini belirten Aslan, Bolvadin Sağlık Hizmetleri Meslek Yüksekokulunun yeni hizmet binasına taşınmasıyla öğrencilerin daha modern ve nitelikli bir eğitim ortamına kavuşmasını hedeflediklerini söyledi. Akademik ve idari personelin görüşleriyle öğrencilerin talep ve önerilerine önem verdiklerini kaydeden Prof. Dr. Adem Aslan, öğrencilerden gelen taleplerin imkanlar ve mevzuat çerçevesinde karşılanacağını belirtti. Üniversitenin gelişim sürecinde öğrenci beklentilerinin önemli bir yere sahip olduğunu ifade eden Aslan'ın ziyareti, Bolvadin SHMYO'nun geliştirilmesi gereken yönleri ve yeni hizmet binasına taşınma hazırlıklarının değerlendirilmesiyle sona erdi. **HABER MERKEZİ**

ALTINKAYNAK'TAN HAFIZLIK öğrencilerine gönül ziyareti

Afyonkarahisar İl Milli Eğitim Müdürü İsmail Altınkaynak, Erkmen Kur'an Kursu'nda hafızlık eğitimi alan öğrencilerle bir araya gelerek eğitim süreçleri hakkında bilgi aldı



Afyonkarahisar İl Milli Eğitim Müdürü İsmail Altınkaynak, eğitim kurumlarına yönelik ziyaretleri kapsamında Erkmen İmam Hatip Ortaokulu öğrencilerini ziyaret etti. Müdür Yardımcısı İbrahim Badak'ın da eşlik ettiği ziyarette Altınkaynak, öğrencilerin eğitimlerine devam ettiği Afyonkarahisar İl Müftülüğüne bağlı Erkmen Kur'an Kursunda öğrencilerle buluştu. Öğrencilerle yakından ilgilenen İl Milli Eğitim Müdürü İsmail Altınkaynak, hafızlık eğitiminin işleyişi ve öğrencilerin eğitim süreci hakkında bilgi edindi. Öğrencilerle sohbet ederek duygu ve düşüncelerini dinleyen Altınkaynak, Kur'an-ı Kerim'i öğrenmek, anlamak ve hayatlarına rehber edinmek için gösterdikleri gayretten duyduğu memnuniyeti dile getirdi. Türkiye Yüzyılı Maarif Modeli kapsamında milli ve manevi değerlerin eğitimdeki yerine dikkat çeken Altınkaynak, eğitimin yalnızca bilgi aktarımından ibaret olmadığını, ahlakı, değerleri ve güzel insan olma bilincini geliştiren bütüncül bir süreç olduğunu vurguladı. Öğrencilere eğitim hayatlarında başarılar dileyen Altınkaynak, hafızlık eğitiminde görev alan öğreticilere ve eğitimcilere emeklerinden dolayı teşekkür etti.





Milletvekili Arslan'dan dikkat çeken çıkış:

İçimizdeki safraları atacağız

AK Parti Afyonkarahisar Milletvekili Dr. Hasan Arslan, Salar ve Nuribey beldelerindegerçekleştirdiği ziyaretlerde vatandaşlarla bir araya geldi. Gündemdeki fon dolandırıcılığı iddialarına ilişkin açıklamalarda bulunan Arslan, AK Parti içerisinde yolsuzluğa bulaşan kim varsa yargı önünde hesap vereceğini söyledi



AK Parti Merkez İlçe Başkanı Halit Özdemir ve teşkilat mensuplarıyla birlikte saha ziyaretleri gerçekleştiren Milletvekili Hasan Arslan, ilk olarak Salar beldesine gitti. Salar Belde Başkanı İsmail Çakır ve teşkilat üyeleriyle bir araya gelen Arslan, beldenin gündemi ve yürütülen çalışmalar hakkında görüş alışverişinde bulundu. Heyet, Salar ziyaretinin ardından Nuribey beldesine geçerek Belde Başkanı İsmail Kaya, Belediye Başkanı Halil Kaya ve teşkilat mensuplarıyla buluştu. Ziyaretlerde vatandaşların talepleri de dinlendi.

"YOLSUZLUĞA BULAŞAN HERKES HESAP VERECEK"

Vatandaşlara hitap eden Milletvekili Arslan, kamuoyunda fon dolandırıcılığı olarak bilinen olayla ilgili değerlendirmelerde bulundu. AK Parti içerisinde yolsuzluğa karışan hiç kimsenin korunmayacağını belirten Arslan, "İçimizdeki safraları en kısa sürede atacağız" mesajını verdi. Çeyrek asrı bulan iktidar döneminde bu tür olaylara asla müsaade edilmediğini ifade eden Arslan, bundan sonra da yolsuzluk konusunda hiçbir şekilde taviz verilmeyeceğini söyledi. Arslan, teşkilatın bu süreçten doğru olanı yaparak ve fırsatçılara taviz vermeyerek çıkacağına inandığını dile getirdi. Fon dolandırıcılığı nedeniyle mağdur olan vatandaşların ödemelerine de değinen Arslan, kapatılan fonlarda parası bulunan yaklaşık 440 bin kişiden 370 binine ana paralarının tamamının ödendiğini belirtti. Milletvekili Hasan Arsaln ödemelerin devlet bütçesinden herhangi bir katkı sağlanmadan, fırsatçılardan ele geçirilen kaynaklarla yapıldığını ifade etti.

Saadet Partisi Afyon'da sahaya indi

Vatandaşın sorunları Meclis'e taşınacak

Saadet Partisi İstanbul Milletvekili Birol Aydın, Afyonkarahisar'da basın mensuplarıyla kahvaltı programında bir araya geldi. Türkiye'nin gündemi ve 2026 yılı bütçesinin değerlendirildiği buluşmada, vatandaşların en önemli sorununun geçim sıkıntısı olduğuna dikkat çekildi



Aydın, basın mensuplarının sorularını da yanıtlayarak değerlendirmelerini paylaştı. Programın ardından Saadet Partisi heyetinin kentteki ziyaret ve toplantılarına devam etmesi planlandı.

Saadet Partisi Afyonkarahisar İl Başkanı Beytullah Karataş'ın ev sahipliğinde gerçekleştirilen programa İstanbul Milletvekili Birol Aydın ve kentte görev yapan basın mensupları katıldı. Gazetecilerin sorularını yanıtlayan Aydın, ülkenin ekonomik gündemine ilişkin değerlendirmelerini paylaştı. Vatandaşların yaşadığı geçim sıkıntısının Türkiye'nin öncelikli meselelerinden biri olduğunu vurgulayan Aydın, mevcut sorunlara rağmen umutlarını koruduklarını ve mücadelelerini sürdüreceklerini ifade etti.

"VATANDAŞIN SORUNLARINI MECLİS'E TAŞIYACAĞIZ"

Programın açılışında konuşan Saadet Partisi Afyonkarahisar İl Başkanı Beytullah Karataş, İstanbul Milletvekili Birol Aydın'ı Afyonkarahisar'da ağırlamaktan memnuniyet duyduklarını belirtti. Teşkilat olarak kentte çalışmalarını yoğun şekilde sürdürdüklerini kaydeden Karataş, gün boyunca farklı kesimlerle bir araya geleceklerini söyledi. Karataş, program kapsamında kadın çalışmaları yürüten sivil toplum kuruluşlarıyla görüşmeler gerçekleştireceklerini, akşam saatlerinde ise teşkilat mensupları ve özellikle emeklilerle buluşacaklarını aktardı. Şehrin ve ülkenin gündemini vatandaşlardan gelen talepler doğrultusunda değerlendireceklerini belirten Karataş, vatandaşların yaşadığı sorunları doğrudan milletvekiline iletmelerini sağlayacaklarını ifade etti. Karataş, bu sorunların TBMM'de daha güçlü şekilde gündeme getirilmesi ve çözüme kavuşturulması için gayret göstereceklerini dile getirdi.

BASIN MENSUPLARININ SORULARINI YANITLADI

Kahvaltı programında gazetecilerle görüş alışverişinde bulunan İstanbul Milletvekili Birol Aydın, Türkiye'nin siyasi ve ekonomik gündemine ilişkin açıklamalarda bulundu. Aydın, basın mensuplarının sorularını da yanıtlayarak değerlendirmelerini paylaştı. Programın ardından Saadet Partisi heyetinin kentteki ziyaret ve toplantılarına devam etmesi planlandı.

HABER
CEMİLE KAYTAN
FEYZA ÖZAY TOPUZ

Milletvekili Aydın Afyon'dan seslendi

Saadet Partisi İstanbul Milletvekili Birol Aydın, Afyonkarahisar'da düzenlenen medya buluşmasında Türkiye'nin siyasi, ekonomik ve sosyal gündemine ilişkin dikkat çeken değerlendirmelerde bulundu. Türkiye'nin birçok alanda zor bir süreçten geçtiğini savunan Aydın, yaklaşan seçimlerin iki farklı ittifak anlayışı arasında geçeceğini söyledi

Saadet Partisi Afyonkarahisar İl Başkanı Beytullah Karataş'ın ev sahipliğinde Değirmen Kır Bahçesi'nde gerçekleştirilen medya buluşmasına İstanbul Milletvekili Birol Aydın ve basın mensupları katıldı. Programda konuşan Karataş, Aydın'ın Afyonkarahisar'da çeşitli temaslarda bulunacağını belirterek vatandaşlardan gelen sorunların TBMM'ye taşınacağını ifade etti.

"TÜRKİYE SAVRULMUŞLUK YAŞIYOR"

Türkiye'nin yalnızca ekonomik göstergeler üzerinden değerlendirilmesinin doğru olmayacağını belirten Birol Aydın, siyasetten yargıya, sosyal hayattan ekonomiye kadar birçok alanda sorunlar yaşandığını dile getirdi. Ülkenin ortak hedef ve amaç konusunda sıkıntı yaşadığını savunan Aydın, "Öldük, bittik, mahvolduk demiyoruz biz Saadet Partisi olarak ama gidişatın iyi olmadığını söylüyoruz; ekonomide, siyasette, sosyal hayatta. Yani Türkiye'de herkesin, Türkiye'nin, herkesin ucundan tutacağı bir hedefi, bir gayesi kalmadı. Bir savrulmuşluk yaşıyoruz ülke ve millet olarak" dedi.

"SEÇİM İKİ İTTİFAK ARASINDA GEÇECEK"

Önümüzdeki seçimlere ilişkin değerlendirmelerde de bulunan Aydın, siyasi yarışın menfaatler etrafında oluşan ittifaklarla mağduriyetler üzerinden bir araya gelen kesimler arasında yaşanacağını öne sürdü. Aydın, "Önümüzdeki seçim ya menfaatler üzerinden birilerinin ittifakı ya da mağdurlar üzerinden bir araya gelmiş olanların arasındaki ittifak arasında geçecektir. Menfaatler etrafında bir araya gelenlerin ittifakıyla mağdurların bir araya gelmesiyle oluşacak iki ittifak arasında seçim geçecektir" ifadelerini kullandı. Saadet Partisi'nin seçim yaklaşımına da değinen Aydın, büyük projelerden ziyade samimiyet, dürüstlük, ahlak ve adalet ilkelerini ön plana çıkardı. Mevcut siyasi tablonun karşısında duracaklarını belirten Aydın, Saadet Partisi olarak seçimlerde önemli bir sonuç elde edeceklerine inandıklarını söyledi.

CEMİLE KAYTAN/ FEYZA ÖZAY TOPUZ





Çocuklar Vali Aktaş'a hangi önemli bildirgeyi sundu?



Afyonkarahisar Valisi Dr. Naci Aktaş, 20 Kasım Dünya Çocuk Hakları Günü kapsamında kendisini ziyaret eden Çocuk Hakları İl Komitesi üyelerini makamında kabul etti. Çocuklar, COP31 kapsamında dünyanın farklı ülkelerinden çocukların ortak çalışmasıyla hazırlanan "27. Uluslararası Çocuk Forumu Bildirgesi"ni Vali Aktaş'a sundu

20 Kasım Dünya Çocuk Hakları Günü dolayısıyla Aile ve Sosyal Hizmetler İl Müdürlüğü Çocuk Hakları İl Komitesi üyesi çocuklar, Afyonkarahisar Valisi Dr. Naci Aktaş ile bir araya geldi. Gerçekleştirilen ziyarette çocuk haklarına ilişkin çalışmalar ve çocukların uluslararası platformlarda ortaya koyduğu ortak görüşler gündeme geldi. Ziyaret sırasında komite üyesi çocuklar, yürüttükleri faaliyetler hakkında Afyonkarahisar Valisi Dr. Naci Aktaş'a bilgi verdi. Çocuklar ayrıca, COP31 kapsamında dünyanın dört bir yanından gelen çocukların birlikte hazırladığı "27. Uluslararası Çocuk Forumu Bildirgesi"ni takdim etti. Bildirgeyle çocukların ortak değerlendirme ve beklentileri de Valilik makamına iletildi.

VALİ AKTAŞ ÇOCUKLARIN GÖRÜŞLERİNİ DİNLEDİ

Çocuklarla yakından ilgilenerek görüş ve önerilerini dinleyen Vali Dr. Naci Aktaş, çocuk haklarının korunmasının toplumsal açıdan taşıdığı öneme dikkat çekti. Her çocuğun sevgi ve güven ortamında, fırsat eşitliğine sahip olarak büyümesinin gerekliliğini vurgulayan Aktaş, çocukların sağlıklı gelişimini destekleyen yaklaşımların önemini ifade etti. Ziyaret vesilesiyle 20 Kasım Dünya Çocuk Hakları Günü de kutlandı. Çocukların haklarının gözetildiği, kendilerini özgürce ifade edebildiği ve eşit imkanlara sahip olduğu bir gelecek temennisinde bulunularak tüm çocuklara sağlık, mutluluk ve başarı dolu bir yaşam dilendi.



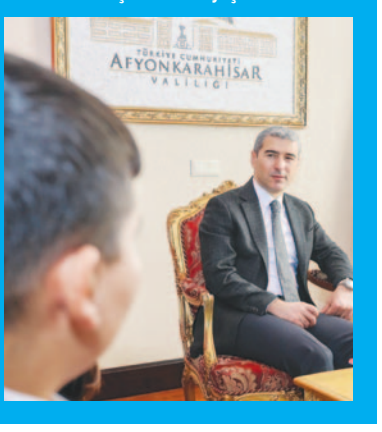



Kırgızistan'dan Başkan Köksal'a DİKKAT ÇEKEN TEŞEKKÜR

Afyonkarahisar Belediye Başkanı Burcu Köksal, kentte ortak kamp yapan Türkiye ve Kırgızistan U20 Kadınlar Güreş Milli Takımlarının teknik heyeti ve sporcularıyla bir araya geldi

Afyonkarahisar, Türkiye ve Kırgızistan U20 Kadınlar Güreş Milli Takımlarının ortak kamp çalışmalarına ev sahipliği yapıyor. Belediye Başkanı Burcu Köksal, kamp kapsamında kentte bulunan sporcular ve teknik heyetle buluşarak yürütülen çalışmalar hakkında değerlendirmelerde bulundu.

KIRGIZİSTAN FEDERASYONUNDAN TAKDİR MEKTUBU

Uluslararası kamp organizasyonuna verilen destek dolayısıyla Kırgızistan Cumhuriyeti Güreş Federasyonu tarafından gönderilen takdir mektubuna ilişkin açıklama yapan Başkan Köksal, federasyon yetkililerine teşekkür etti. Köksal, iki ülkenin sporcularını aynı organizasyonda buluşturan kamp sürecine katkı sunmaktan duyduğu memnuniyeti ifade etti.



TURNUVA ÖNCESİ BAŞARI DİLEĞİ

Ortak kampın ardından gerçekleştirilecek turnuvalara da değinen Köksal, her iki ülkenin milli takım sporcularına başarı temennisinde bulundu. Afyonkarahisar'da hazırlıklarını sürdüren güreşçilerin müsabakalarda başarılı sonuçlar elde etmesini dileyen Köksal, sporculara ve teknik ekiplere iyi dileklerini iletti.

Sağlık yatırımları masaya yatırıldı

TBMM Başkanlık Divan Katip Üyesi ve AK Parti Afyonkarahisar Milletvekili Av. İbrahim Yurdunuseven, Afyonkarahisar'da sağlık alanında yürütülen çalışmaların ele alındığı bir istişare toplantısına katıldı. Gerçekleştirilen görüşmede, sağlık hizmetlerinin mevcut durumu ve kentte hayata geçirilmesi planlanan yatırımlar gündeme geldi. Toplantıda İl Sağlık Müdürü Hakkı Öztürk, Devlet Hastanesi Başhekimi Osman Acar ve idari personelle bir araya gelen Yurdunuseven, Afyonkarahisar genelindeki sağlık yatırımları hakkında değerlendirmelerde bulundu. Görüşmede, devam eden çalışmaların yanı sıra önümüzdeki süreçte hayata geçirilmesi planlanan projeler üzerinde istişare gerçekleştirildi.



SAĞLIK ÇALIŞANLARINA TEŞEKKÜR ETTİ

Toplantının ardından değerlendirmede bulunan Yurdunuseven, gerçekleştirilen istişarenin Afyonkarahisar ve sağlık camiası adına hayırlı olmasını temenni etti. Sağlık hizmetlerinin sunulmasında görev alan personelin çalışmalarına da değinen Yurdunuseven, özveriyle görev yapan tüm sağlık çalışanlarına emekleri ve gayretleri dolayısıyla teşekkürlerini iletti.

Başmakçı'dan Eczacıbaşı'na uzanan büyük başarı

Afyonkarahisar'ın Başmakçı ilçesindeki Atatürk Ortaokulu 6/B sınıfı öğrencisi Filiz Sönmez, voleyboldaki yeteneği ve çalışkanlığıyla önemli bir başarı elde etti. Okul bünyesinde düzenlenen voleybol kurslarına katılarak kendisini geliştiren genç sporcu, Türkiye'nin önde gelen voleybol kulüplerinden Eczacıbaşı Spor Kulübünün altyapısına seçildi. Filiz Sönmez, spor kariyerine İstanbul'da devam edecek. Atatürk Ortaokulunda düzenlenen voleybol kurslarında gösterdiği performansla öne çıkan Filiz Sönmez, okul takımının da önemli oyuncuları arasında yer aldı. Antrenmanlardaki azmi, çalışma disiplini ve voleybola duyduğu ilgiyle gelişimini sürdüren öğrencinin yeteneği, beden eğitimi öğretmeni Ahmet Nebi Çeven tarafından erken dönemde fark edildi. Öğretmeni tarafından desteklenen ve yönlendirilen Sönmez, yürütülen çalışmaların ardından Eczacıbaşı Spor Kulübünün altyapısına katılma fırsatı yakaladı.

EĞİTİMİNE İSTANBUL'DA DEVAM EDECEK

Genç sporcunun kulüp altyapısına katılmasında önemli katkısı bulunan Beden Eğitimi Öğretmeni Ahmet Nebi Çeven'e, okul öğretmenlerine ve idarecilere teşekkür edildi. Eğitim hayatını İstanbul'da sürdürecek olan Filiz Sönmez için başarı dilekleri paylaşılırken, Başmakçı'dan Eczacıbaşı'na uzanan bu başarının ilçedeki diğer genç sporculara da örnek olması temenni edildi. Atatürk Ortaokulu tarafından yapılan açıklamada, "Yolun açık olsun Filiz! Seninle gurur duyuyoruz!" ifadelerine yer verildi.



















Afyon'un yeni lezzet durağı açıldı

Tiftik'in lezzeti görücüye çıktı

Ankara ve İstanbul'un ardından üçüncü şubesini Afyonkarahisar'da açan Tiftik Street Food, yoğun katılımla gerçekleştirilen törenle hizmete girdi. Siyaset, bürokrasi ve iş dünyasından çok sayıda ismin katıldığı açılışta davetliler, işletmenin özel menüsündeki lezzetleri tatma fırsatı buldu

Türkiye'de doğan ve uluslararası marka olma yolunda ilerleyen Tiftik Street Food, Afyonkarahisar'daki yeni şubesiyle kentin gastronomi sektörüne katıldı. İşletmeciliğini Zekeriya Savaş'ın üstlendiği mekan, Erkmen Beldesi Cumhuriyet Mahallesi Bahçeşehir Caddesi No:6 adresinde, TrioVista Konakları yakınında cuma namazının ardından düzenlenen törenle kapılarını açtı. "Afyon'un beklediği lezzet açılıyor" sloganıyla hizmete başlayan işletme, farklı sunumuyla davetlilerin ve lezzet tutkunlarının ilgisini çekti.

PROTOKOL VE İŞ DÜNYASI AÇILIŞTA BULUŞTU

Açılış programına TBMM Başkanlık Divan Katip Üyesi ve AK Parti Afyonkarahisar Milletvekili Av. İbrahim Yurdunuseven, AK Parti Afyonkarahisar Milletvekili Dr. Hasan Arslan, önceki dönem belediye başkanları Burhanettin Çoban ve Mehmet Zeybek, İl Genel Meclisi Başkanı Mehmet Siper ve Erkmen Belediye Başkanı Yücel Şahin katıldı. Törende ayrıca Defterdar İbrahim Gündüz, AK Parti İl Başkanı Dr. Özgür Kavak, İl Kadın Kolları Başkanı Hülya Kalaycı, İl Kültür ve Turizm Müdürü Yusuf Altın, ATSO Yönetim Kurulu Başkanı Hüsnü Serteser, AFSİAD Genel Başkanı Kadir Sayın, AK Parti İl Sekreteri Suat Sayın ve çok sayıda davetli yer aldı.


ZEKERİYA SAVAŞ

DAVETLİLER TİFTİK'İN ÖZEL LEZZETLERİNİ TATTI

İşletmenin menüsünde, özel olarak hazırlanan ekmek içerisinde servis edilen, tandır lezzetini andıran haşlanmış et ve özel soslarla hazırlanan ürünler öne çıktı. Açılışa katılan protokol üyeleri ve davetliler, işletmenin farklı sunum anlayışını yakından inceleyerek hazırlanan lezzetleri tattı. Etin özel soslarla buluştuğu menü, davetlilerin ilgisini çekerken Tiftik Street Food, Afyonkarahisar'ın zengin gastronomi kültürüne yeni bir alternatif sunmayı hedefledi.

SAVAŞ: "ŞEHRİMİZE DEĞERLİ BİR MARKAYI KAZANDIRMANIN MUTLULUĞUNU YAŞIYORUZ"

İşletme sahibi Zekeriya Savaş, Afyonkarahisar'da böyle bir markanın şubesini açmaktan duyduğu memnuniyeti dile getirerek, "Bugün Türkiye'de doğan ve uluslararası bir marka haline gelen Tiftik Street Food'un ülkemizin önemli gastronomi şehirlerinden birisi olan Afyonkarahisar'ımızdaki açılışını gerçekleştirmenin mutluluğunu yaşıyoruz. Şehrimize böylesine değerli bir markayı kazandıran ve bu markanın lezzet farkını, efsane menüsünü biz Afyonkarahisarlılara sunan başta Tiftik Street Food Yönetim Kurulu olmak üzere emeği geçen herkese çok teşekkür ediyorum. İşletmemizin Afyonkarahisar'ımıza hayırlı uğurlu olmasını diliyorum" dedi.

YURDUNUSEVEN: "ÜÇÜNCÜSÜ AFYON'DA OLACAK"

TBMM Başkanlık Divan Katip Üyesi ve AK Parti Afyonkarahisar Milletvekili Av. İbrahim Yurdunuseven, markanın büyüme hedeflerine ve uluslararası açılımına dikkat çekti. Afyonkarahisar'ın yeni bir markaya ev sahipliği yapmasından duyduğu memnuniyeti belirten Yurdunuseven, "Tiftik Street Food açılıyor. İnşallah üçüncüsü Afyonkarahisar'da olacak. Ve Londra'da yani dünyanın merkezi ve Avrupa'ya yayılacak bir marka. Bunu kendisi biraz önce Sayın Yönetim Kurulu Başkanımızla görüştüğümüzde ifade etti. Hayırlı olsun, bereketli olsun, içi dolu olsun. İnşallah Allah kazasız belasız Afyonkarahisarlı hemşehrilerimize bereketli olsun diyoruz efendim" dedi.


HASAN ARSLAN


İBRAHİM YURDUNUSEVEN


HÜSNÜ SERTESER

ARSLAN'DAN SAĞLIKLI VE BEREKETLİ İŞLETME TEMENNİSİ

AK Parti Afyonkarahisar Milletvekili Dr. Hasan Arslan da işletmenin kent için hayırlı olmasını dileyerek hizmet anlayışında sağlık konusunun önemine vurgu yaptı. Arslan, "Ben de önce işletmemizin hayırlı ve bereketli olmasını temenni ediyorum. İnşallah sağlıktan taviz vermeyen bir işletme olsun" diye konuştu.

KAVAK: "HELAL KAZANMAK, HELAL YEMEK EN GÜZEL ŞEYDİR"

AK Parti Afyonkarahisar İl Başkanı Dr. Özgür Kavak, işletmeye hayırlı ve bereketli kazançlar dileyerek helal kazanç ve sağlıklı tüketim temennisinde bulundu. Kavak, "Helal kazanıp, helal yiyenlere hayırlı, bereketli işler dilerim. Helal kazanmak, helal yemek, helal işler yapmak en güzel şeydir bu hayatta. Yiyenler de şifa bulsunlar. Hastalıklar vücutlarından atılıp gitsin. Hayırlı, bereketli olsun dilerim" dedi.

SERTESER: "AFYONKARAHİSAR BİR GASTRONOMİ ŞEHRİ"

ATSO Yönetim Kurulu Başkanı Hüsnü Serteser, ODAK mikrofonlarına yaptığı özel değerlendirmede kentin gastronomi alanındaki gelişimine ve yeni işletmelerin sektöre katkısına dikkat çekti. Afyonkarahisar'ın 2019 yılından bu yana gastronomi şehri olduğunu hatırlatan Serteser, "Afyonkarahisar bildiğiniz gibi bir gastronomi şehri 2019'dan beri. Afyonumuz büyüyor. Gastronomi şehri olunca da bu dalda birçok işletme açılıyor. Tiftik Street Food da bunlardan bir tanesi. Zekeriya Savaş ve ailesini Afyon'un gastronomi dalında hizmet edecek bu işletmeyi açtıkları için teşekkür ediyorum. Gayet güzel tatlar var. Biraz önce tattık. Tüm hemşehrilerimiz de bu lezzetleri tatmaya bekliyor" dedi. Konuşmaların ardından Müftü Yardımcısı Mevlüt Şahiner tarafından açılış duası yapıldı. Duanın ardından protokol üyeleri-nin katılımıyla kurdele kesilerek Tiftik Street Food'un Afyonkarahisar şubesi resmen hizmete açıldı. Yeni lezzet durağının haftanın her günü 11.00 ile 23.00 saatleri arasında müşterilerini ağırlayacağı bildirildi.

HABER **FEYZA ÖZAY TOPUZ**
BATUHAN KAÇAR

Genç kadın girişimciden sağlık sektörüne yeni imza

26 yaşındaki eczacı Nuran Kökener Çelik, 41 yıllık Çiçek Eczanesi'ni devralarak hizmete devam etti. Açılışa Belediye Başkanı Burcu Köksal ve Eczacı Odası Başkanı Hakan Demir de katıldı



Afyonkarahisar'da genç eczacı Nuran Kökener Çelik tarafından yeni bir eczane işletmesi hayata geçirildi. Afyonkarahisar'ın köklü eczanelerinden Çiçek Eczanesi'ni devralan 26 yaşındaki genç girişimci, işletmenin ismini değiştirmeden hizmet vermeyi sürdürecek. Açılış törenine Afyonkarahisar Belediye Başkanı Burcu Köksal, Afyonkarahisar Eczacı Odası Başkanı Hakan Demir ve çok sayıda vatandaş katıldı.

41 YILLIK ÇİÇEK ECZANESİ'NDE YENİ DÖNEM

Yeni Eczacı Nuran Kökener Çelik, Afyonkarahisar Sağlık Bilimleri Üniversitesi (AFSÜ) Eczacılık Fakültesinden mezun olduğunu, ardından analitik kimya alanında iki yıllık yüksek lisans eğitimini tamamladığını söyledi. Çiçek Eczanesi'nin Afyonkarahisar'ın tanınan ve köklü eczanelerinden biri olduğunu belirten Çelik, işletmeyi 41 yılın ardından Çiçek 5 Kardeşler'den devraldığını ifade etti. Eczanenin ismini değiştirmeden hizmet vermeye devam edeceğini söyleyen Çelik, bu kararında hem vatandaşlara duyduğu saygının hem de önceki işletmecilere duyduğu hürmetin etkili olduğunu dile getirdi.


Nuran Kökener Çelik

İLAÇ SATIŞININ ÖTESİNDE HİZMET HEDEFİ

Eczanesinde yalnızca ilaç satışı değil, ilaç danışmanlığı, dermokozmetik ürünler ve aromaterapi gibi farklı alanlarda da hizmet sunmayı hedeflediğini belirten Çelik, vatandaşlarla güvene ve samimiyete dayalı bir ilişki kurmak istediğini söyledi. Nurhan Kökener Çelik, "Bir eczacı olarak sadece satış danışmanı değil, aynı zamanda güvenin, samimiyetin, beraberliğin ve yakınlığın hep birlikte olmasını diliyorum. Bu şekilde eczanemi devam ettirmek istiyorum. İnşallah Çiçek Eczanesi hepimize tekrardan hayırlı uğurlu olsun" dedi.

"ECZANELER SAĞLIK SİSTEMİNİN OLMAZSA OLMAZI"

Açılışta konuşan Afyonkarahisar Belediye Başkanı Burcu Köksal, genç bir eczacının iş yeri açmasından duyduğu memnuniyeti dile getirerek eczanelerin sağlık sistemindeki önemine dikkat çekti. Köksal, "Genç bir eczacı kardeşimizin iş yerini açmasından dolayı bu açılışa katılmaktan büyük mutluluk duyuyorum. Eczaneler sağlık sistemimizin olmazsa olmazları. Hem vatandaşlarımızın sağlığının korunmasında hem de hastalık durumunda tedavi ve iyileşme sürecinde önemli bir yere sahipler. Toplumdaki yerlerini hiçbir zaman yadsıyamayız. Her zaman sağlık sektörüne, tüm sağlık çalışanlarına, eczacılarımıza ve eczanelerimize ihtiyacımız var" dedi.

"ALLAH SAĞLIĞIMIZI KORUSUN"

Konuşmasına devam eden Başkan Köksal, "Bugün de Afyonkarahisar'ımızda genç bir kadın arkadaşımızın eczanesinin açılışındayız. İnşallah her şey istediği gibi olur. Sağlıklı günlerde buluşalım. Allah sağlığımızı korusun, ülkemizin birliğini ve bölünmez bütünlüğünü Rabbim korusun. Sağlık, sahip olduğumuz en önemli sermaye ve en önemli hazine. Allah herkese sağlıklı, sıhhatli günlerde huzur içinde yaşamayı nasip etsin. İş yeri tüm eczacılık camiasına, Afyonkarahisar'ımıza ve hemşehrilerimize hayırlı uğurlu olsun. Allah bol kazançlar nasip etsin" ifadelerini kullandı.

"SADECE TİCARETHANE AÇMIYORUZ"

Afyonkarahisar Eczacı Odası Başkanı Hakan Demir ise eczanelerin sağlık sistemindeki konumuna vurgu yaparak yeni işletmenin yalnızca bir ticarethane olmadığını belirtti. Demir, "Burada sadece bir ticarethane açmıyoruz. Birinci basamak sağlık tesisi olan bir sağlık müessesesi açıyoruz. İlimize, bölgemize ve camiamıza hayırlı uğurlu olmasını diliyorum. Burada daha önceden Çiçek Hanım eczacılık yaptı. Bu vesileyle kendisine de teşekkür etmek istiyorum. Sayın Belediye Başkanımıza da teşekkür ediyorum. Yeni bir oda binası yaptık ve oda binamızın yapımında elinden gelen bütün desteği verdiği için kendisine çok teşekkür ediyorum. Yeni iş yerimizin de hayırlı uğurlu olmasını diliyorum" dedi.





ÇOCUKLARDAN BAŞKAN KÖKSAL'A YOĞUN İLGİ

Açılış törenine katılan Belediye Başkanı Burcu Köksal, çocukların da yoğun ilgisiyle karşılaştı. Tören, Çiçek Eczanesi'nin Afyonkarahisar'a ve vatandaşlara hayırlı olması temennileriyle devam etti.

■ HABER **CEMİLE KAYTAN**

Vali Aktaş'tan peş peşe ziyaretler

Afyonkarahisar Valisi Dr. Naci Aktaş, Çobanlar Kaymakamlığına atanan Ahmet Aykaç'ı kabul ederken, kendisini ziyaret eden Hüseyin Tutkun ve Nurettin Ayyıldız ile de ayrı ayrı görüştü

Afyonkarahisar Valisi Dr. Naci Aktaş, makamında gerçekleştirdiği kabuller kapsamında farklı isimleri ağırladı. Çobanlar Kaymakamlığı görevine atanan Ahmet Aykaç ile bir araya gelen Aktaş, yeni görevinde başarılar diledi. Vali Aktaş ayrıca Demokratlar Konfederasyonu Genel Başkan Vekili Hüseyin Tutkun ve Çakmak Otel Genel Müdürü Nurettin Ayyıldız'ı da ayrı ayrı kabul ederek çeşitli konularda görüş alışverişinde bulundu. Gerçekleştirilen kabullerde kamu yönetimi ve farklı alanlardaki çalışmalar üzerine değerlendirmeler yapıldı. Ziyaretlerin karşılıklı görüş alışverişinin ardından sona erdiği bildirildi.









Vali Aktaş, yeni Başmakçı Kaymakamı Gel'i kabul etti

Afyonkarahisar Valisi Dr. Naci Aktaş, kamu yönetimindeki görev değişiklikleri kapsamında Başmakçı Kaymakamlığı görevine getirilen Ahmet Turan Gel ile bir araya geldi. Valilik makamında gerçekleşen kabulde, yeni görev sürecine ilişkin değerlendirmelerde bulunuldu. Görüşmede Kaymakam Ahmet Turan Gel'e yeni görevinde başarılar dileyen Vali Aktaş, Başmakçı'da yürüteceği çalışmalar için iyi dileklerini iletti. Kabul, karşılıklı temennilerin paylaşılmasının ardından sona erdi.

İbiş'ten Afyon gençliğine mesaj

AK Parti Afyonkarahisar İl Gençlik Kolları Başkanı Mehmet Emin İntepe, Genel Başkan Yusuf İbiş ile bir araya gelerek teşkilat çalışmaları hakkındadeğerlendirmeler de bulundu

AK Parti Afyonkarahisar İl Gençlik Kolları Başkanı Mehmet Emin İntepe, gençlik teşkilatlarının faaliyetlerini değerlendirmek üzere AK Parti Gençlik Kolları Genel Başkanı Yusuf İbiş ile görüştü. Gerçekleştirilen buluşmada gençlere yönelik çalışmalar ve teşkilat faaliyetleri ele alınırken karşılıklı istişarelerde bulunuldu.

İBİŞ'TEN AFYON GENÇLİĞİNE SELAM

AK Parti Gençlik Kolları Genel Başkanı Yusuf İbiş, görüşme sırasında Afyonkarahisar gençliğine selamlarını iletti. İbiş, AK Parti Afyonkarahisar İl Gençlik Kolları Teşkilatına yürüttükleri çalışmalarda başarılar dileyerek teşkilat mensuplarına iyi dileklerini aktardı.







Üç vekil, bir gündem Afyonkarahisar

AK Parti Afyonkarahisar İl Başkanı Dr. Özgür Kavak, Ankara'da AK Parti Afyonkarahisar Milletvekilleriyle bir araya gelerek kentte yürütülen çalışmalar ve planlanan hizmetleri değerlendirdi

TBMM Başkanlık Divanı Katip Üyesi ve AK Parti Afyonkarahisar Milletvekili İbrahim Yurdunuseven, AK Parti Afyonkarahisar Milletvekilleri Ali Özkaya ve Dr. Hasan Arslan, AK Parti Afyonkarahisar İl Başkanı Dr. Özgür Kavak'ı Türkiye Büyük Millet Meclisinde ağırladı. Gerçekleşen ziyaretlerde Afyonkarahisar'ın yerel gündemi, devam eden projeler ve teşkilat çalışmaları ele alınırken milletvekilleri görüşmeye ilişkin değerlendirmelerini paylaştı.

YURDUNUSEVEN İLE GÜNDEMDEKİ KONULAR GÖRÜŞÜLDÜ

TBMM Başkanlık Divanı Katip Üyesi İbrahim Yurdunuseven, İl Başkanı Özgür Kavak ile Afyonkarahisar'da sürdürülen çalışmalar ve gündemdeki konular hakkında kapsamlı değerlendirmelerde bulunduklarını belirtti. Görüşmenin verimli geçtiğini ifade eden Yurdunuseven, "TBMM AK Parti Afyonkarahisar İl Başkanımız Özgür Kavak'ı Gazi Meclisimizde misafir ettik. Başkanımızla Afyonkarahisar'ımızda yürütülen çalışmalar, devam eden projeler ve gündemdeki konular üzerine verimli bir istişare ve değerlendirme gerçekleştirdik. Nazik ziyaretleri dolayısıyla kendilerine teşekkür ediyorum" dedi.

ÖZKAYA PLANLANAN HİZMETLERE DİKKAT ÇEKTİ

AK Parti Afyonkarahisar Milletvekili Ali Özkaya ise görüşmede kent genelinde sürdürülen çalışmaların yanı sıra hayata geçirilmesi planlanan hizmetlerin de ele alındığını aktardı. Kavak'ın ziyaretinden duyduğu memnuniyeti dile getiren Özkaya, "AK Parti Afyonkarahisar İl Başkanımız Özgür Kavak'ı Gazi Meclisimizde misafir ettik. Afyonkarahisar'ımızın dört bir yanında devam eden çalışmalarımızı ve planlanan hizmetlerimizi değerlendirdiğimiz kıymetli Başkanımıza nazik ziyareti için teşekkür ediyor, çalışmalarında başarılar diliyorum"dedi.

ARSLAN: "OMUZ OMUZA ÇALIŞMAYA DEVAM EDECEĞİZ"

AK Parti Afyonkarahisar Milletvekili Dr. Hasan Arslan da İl Başkanı Kavak'ın kent için gösterdiği gayret ve çalışma azmine vurgu yaptı. Kavak'ı ağırlamaktan mutluluk duyduğunu belirten Arslan, birlik ve beraberlik mesajı vererek, "Kıymetli yol arkadaşımız, AK Parti İl Başkanımız Dr. Özgür Kavak'ı Gazi Meclisimizde misafir etmekten büyük mutluluk duydum. Şehrimize ve hemşehrilerimize duyduğu derin sevda, samimiyeti ve bitmeyen enerjisiyle her zaman örnek bir duruş sergileyen değerli Başkanımıza nazik ziyaretleri için gönülden teşekkür ediyorum. Birlik ve beraberlik içinde, memleketimiz için omuz omuza çalışmaya devam edeceğiz" dedi.







GÜNLÜK TARAFSIZ SİYASİ GAZETE
HERŞEY TÜRKİYE İÇİNDİR
ODAK
www.odakgazetesi.com
32. yıl



Yıllardır
Bir numara
Millet Cad.
Uzunçarşı No:17/A
Afyonkarahisar
0272 212 21 21
www.cumhuriyetsucuklari.com.tr

ERDOĞAN AFYON'A GELECEK

Afyonkarahisar Belediye Başkanı Burcu Köksal, Ankara ziyaretini ODAK'a anlattı

AK Parti Genişletilmiş İl Başkanları Toplantısı'na katılan Afyonkarahisar Belediye Başkanı Burcu Köksal, Cumhurbaşkanı Recep Tayyip Erdoğan'la da görüştü. Görüşmenin çok sıcak bir şekilde geçtiğini ifade eden Burcu Köksal, Ankara'dan dönüş yolunda ODAK'a konuştu. Genişletilmiş İl Başkanları Toplantısı nedeniyle Ankara'da bulunan Belediye Başkanı Burcu Köksal, AK Parti İl Başkanı Özgür Kavak, İl Genel Meclisi Başkanı Mehmet Siper ve bazı AK Partililerle birlikte Cumhurbaşkanı Recep Tayyip Erdoğan'la görüştü.



AFYON'A DAVETE OLUMLU CEVAP

Cumhurbaşkanı ve AK Parti Genel Başkanı Recep Tayyip Erdoğan'ı Afyon'a davet eden Belediye Başkanı Burcu Köksal, "Sayın Cumhurbaşkanım, siz AK Parti'yi Afyon'da kurdunuz. En son Afyon'a yerel seçim öncesi geldiniz. Halkımız sizi özledi. Sizi Afyon'da görmek istiyoruz. AK Parti kampları eskiden Afyonkarahisar'da yapılırdı. Şimdi tekrar Afyonkarahisar'da yapılmasını istiyoruz. Sizi de en kısa zamanda Afyonkarahisar'a bekliyoruz" dedi. Belediye Başkanı Burcu Köksal'ın bu daveti üzerine Özel Kalem Müdürü Hasan Doğan'a, "Duydun mu Hasan Bey?" diye seslenen Cumhurbaşkanı Recep Tayyip Erdoğan'a, "Duydum Sayın Cumhurbaşkanım, takip edeyim, not alıyorum efendim" şeklinde cevap veren Cumhurbaşkanlığı Özel Kalem Müdürü Hasan Doğan'a Erdoğan tebessüm ederek, "Hayır, mutlaka gidelim" diyerek kısa bir süreç içerisinde Burcu Köksal'ın davetine icabet etmek istediğini ve kararlılığını hissettirdi.

GÖKTAŞ VE BAK İLE GÖRÜŞTÜ

AK Parti Genişletilmiş İl Başkanları Toplantısı'nda Afyonkarahisar Belediye Başkanı Burcu Köksal, Aile ve Sosyal Hizmetler Bakanı Mahinur Özdemir Göktaş ve Gençlik ve Spor Bakanı Osman Aşkın Bak ile de görüştü. Gençlik ve Spor Bakanı ile Afyonkarahisar ile ilgili Spor Toto'nun sponsorluk konusunda konuşan Belediye Başkanı Burcu Köksal, bu konuyu da anında çözüme kavuşturdu. Aile ve Sosyal Hizmetler Bakanı hemşehrimiz Mahinur Özdemir Göktaş'la da görüşen Belediye Başkanı Burcu Köksal, bakanlığın Afyonkarahisar'daki devam eden projeleri ile ilgili istişarelerde bulundu.

EFKAN ALA İLE GÖRÜŞTÜ

AK Parti Genel Başkan Vekili Efkan Ala ile de bir görüşme yapan Belediye Başkanı Burcu Köksal, bazı projeleri ile ilgili istişarelerde bulundu ve Afyonkarahisar ile ilgili bazı çalışmaları anlattı.

KADIN BAŞKANLAR BİR ARADA AK Parti Genişletilmiş İl Başkanları Toplantısı sonrası Cumhurbaşkanı Recep Tayyip Erdoğan'la kadın belediye başkanları olarak bir kez daha görüşen Belediye Başkanı Burcu Köksal, AK Parti'ye yeni katılan belediye başkanlarıyla da istişarelerde bulundu. AK Parti Genel Merkezi'ndeki programını tamamlayan Cumhurbaşkanı ve AK Parti Genel Başkanı Recep Tayyip Erdoğan'ı kadın belediye başkanlarıyla birlikte heyet halinde uğurlayan Burcu Köksal, Ankara'daki temaslarının Afyonkarahisar için çok olumlu geçtiğini ifade ederek, "Cumhurbaşkanımız ve bakanlarımız ile AK Parti Genel Merkezi'ndeki tüm yöneticiler sağ olsunlar, istediğimiz her konuda bize destek oluyorlar. Başta Cumhurbaşkanımız Recep Tayyip Erdoğan olmak üzere bakanlarımıza ve yöneticilerimize teşekkür ediyorum" dedi.

ODAK ÖZEL
MEHMET EMİN GÜZBEY



AKKENT ÖZEL LOKUM YAPACAK

Cumhurbaşkanı ve AK Parti Genel Başkanı Recep Tayyip Erdoğan'ın Afyonkarahisar mutfağını çok beğendiğini söyleyen Belediye Başkanı Burcu Köksal, **"Cumhurbaşkanımız Afyon mutfağını ve yemeklerini biliyor, ikram edilen yemekleri de beğendi. Tatlı konusunda ise yakın çalışma arkadaşları hassas davranıyorlar. Biz de Afyon'da Ahmet Akkent Bey'den özel bir lokum yapmasını isteyeceğim. Bu lokumu da Cumhurbaşkanımıza tattıracağız"** dedi.

AK Parti Kadın Kolları Ankara'da HANGİ İSİMLERLE BULUŞTU?

AK Parti Afyonkarahisar İl Kadın Kolları Başkanı Hülya Kalaycı ve beraberindeki heyet, Ankara ve Denizli'de teşkilat ziyaretlerinde bulundu

AK Parti Afyonkarahisar İl Kadın Kolları Başkanı Hülya Kalaycı, başkan yardımcıları Belkıs Demirel ve Dilek İşbilir ile birlikte teşkilat çalışmalarına yönelik temaslar gerçekleştirdi. Heyet, ziyaret programı kapsamında AK Parti Genel Merkez Kadın Kolları Başkanı ve İstanbul Milletvekili Tuğba Işık Ercan ile AK Parti Denizli İl Kadın Kolları Başkanı Hilal Tütüncü ile bir araya geldi.

GENEL MERKEZDE ERCAN İLE GÖRÜŞTÜLER

Afyonkarahisar heyeti, ilk olarak AK Parti Genel Merkez Kadın Kolları Başkanı ve İstanbul Milletvekili Tuğba Işık Ercan'ı ziyaret etti. Gerçekleştirilen görüşmede kadın kolları teşkilatları arasındaki temaslar kapsamında bir araya gelen heyet, ziyaretin ardından Ercan'a misafirperverliği dolayısıyla teşekkürlerini iletti.

DENİZLİ KADIN KOLLARI TEŞKİLATINA ZİYARET

Programın devamında AK Parti Denizli İl Kadın Kolları Başkanı Hilal Tütüncü ile buluşan Kalaycı ve beraberindeki başkan yardımcıları, teşkilatlar arası ziyaretlerini sürdürdü. AK Parti Afyonkarahisar İl Kadın Kolları Başkanlığı tarafından yapılan paylaşımda, "Nazik misafirperverlikleri ve samimi ev sahiplikleri için kendilerine teşekkür ediyoruz" ifadelerine yer verildi.





Nikahı Köksal kıydı, Güzbey şahitlik etti

Seyma Cansel İldiz ve Yunus Kilci dünyaevine girdi



Şeyma Cansel İldeniz ve Yunus Kilci, düzenlenen nikah töreniyle hayatlarını birleştirdi. Çiftin nikahını Afyonkarahisar Belediye Başkanı Burcu Köksal kıyarken, ODAK Gazetesi Kurucusu ve Başyazarı Mehmet Emin Güzbey ile davetliler törende nikah şahidi olarak yer aldı

Afyonkarahisar'da gerçekleştirilen nikah töreninde Şeyma Cansel İldeniz ve Yunus Kilci'nin mutluluğuna aileleri, yakınları ve davetliler ortak oldu. Afyonkarahisar Belediye Başkanı Burcu Köksal'ın kıydığı nikahta, ODAK Gazetesi Kurucusu ve Başyazarı Mehmet Emin Güzbey, AK Parti Afyonkarahisar Merkez İlçe Başkanı Halit Özdemir, Metin Zümrüttaş ve Abdullah Zeybek de çiftin nikah şahitliğini üstlendi.

NİKAH ŞAHİTLERİ MUTLULUĞA ORTAK OLDU

Çiftin hayatlarını birleştirdiği törende nikah şahitleri de bu özel ana eşlik etti. ODAK Gazetesi Kurucusu ve Başyazarı Mehmet Emin Güzbey, AK Parti Afyonkarahisar Merkez İlçe Başkanı Halit Özdemir, Metin Zümrüttaş ve Abdullah Zeybek'in şahitliğinde gerçekleşen nikah merasimi, davetlilerin katılımıyla tamamlandı. Tören boyunca çifte yönelik iyi dilekler paylaşılırken, Şeyma Cansel İldeniz ve Yunus Kilci'nin heyecanı ve mutluluğu dikkat çekti.

KADINLARIN FEDAKARLIĞINA VURGU

Nikah töreninde konuşan Belediye Başkanı Burcu Köksal, evlilik cüzdanını geline verme geleneğine ilişkin değerlendirmesinde kadınların aile ve toplum hayatındaki emeğine dikkat çekti. Kadınların üstlendiği sorumlulukların önemini vurgulayan Köksal, "Cüzdan kısmı var en güzel kısım. Bütün nikahlarda cüzdanı geline verdim. Çünkü Türkiye'de fedakarlığın en büyüğünü kadınlar yapıyor. Yükün en çoğunu da kadınlar çekiyor. 'Ey kahraman Türk kadını sen yerlerde sürünmeye değil omuzlar üzerinde göklere yükselmeye layıksın' demiş Atatürk. Bunu boşuna söylememiş. Bu kahraman Türk kadınlarına ne yapsak azdır. O' nun için yuvayı da dişi kuş yapar derler. Ben Şeyma Cansel'e veriyorum cüzdanı. Türkiye Cumhuriyeti'ne bağlı atamızın yolunda ilerleyen bu vatanın birliğini bölünmez bütünlüğünü canından üstün tutan bu ülkeye hayırlı evlatlar yetiştirmeniz dileğiyle. Hayırlı uğurlu olsun Allah bir yastıkta kocatsın" ifadelerini kullandı.





EVLİLİK CÜZDANI GELİNE TAKDİM EDİLDİ

Konuşmasının ardından evlilik cüzdanını Şeyma Cansel İldeniz'e teslim eden Başkan Burcu Köksal, çifte mutluluklar diledi. Nikah şahitleri ve törene katılan davetliler de İldeniz ve Kilci çiftini tebrik ederek yeni hayatlarında sağlık, huzur ve mutluluk temennisinde bulundu. Tören, çiftin mutluluğunun paylaşılması ve hatıra fotoğraflarının çekilmesiyle sona erdi.

HABER
FEYZA ÖZAY TOPUZ / MELİHA DURU



Afyonlu Dursun Baştürk'ün yeni görevi ne oldu?

Afyonkarahisar'ın Evciler ilçesine bağlı Gökçek köyünden olan Dursun Baştürk, Cumhurbaşkanı Recep Tayyip Erdoğan'ın imzasıyla yayımlanan atama kararnamesiyle yeni görevine getirildi

TOKİ Başkan Yardımcılığı görevini yürütürken Ağustos ayında Cumhurbaşkanı Recep Tayyip Erdoğan'ın imzasıyla yayımlanan kararname doğrultusunda görevinden alınan Afyonkarahisarlı Dursun Baştürk'ün yeni görevi belli oldu. Bugün yayımlanan atama kararnamesiyle Baştürk, Kentsel Dönüşüm Başkanlığı Taşınmaz ve Kaynak Geliştirme Genel Müdürlüğü görevine atandı. Böylece Baştürk'ün kamu yönetimindeki yeni görev yeri de resmiyet kazandı.

DURSUN BAŞTÜRK KİMDİR?

1971 yılında Afyonkarahisar'da doğan Dursun Baştürk, 1988 yılında Tapu Kadastro Meslek Lisesi'nden, 1992 yılında Trakya Üniversitesi Edirne Meslek Yüksekokulu Harita Kadastro Bölümü'nden, 1998 yılında ise Yıldız Teknik Üniversitesi İnşaat Fakültesi Jeodezi ve Fotogrametri Bölümü'nden mezun oldu. Yüksek lisans eğitimini 2017 yılında Necmettin Erbakan Üniversitesi Fen Bilimleri Enstitüsü'nde tamamlayan Baştürk, meslek hayatına Eylül 1988'de Tapu ve Kadastro Genel Müdürlüğü Edirne Kadastro Müdürlüğünde teknisyen olarak başladı. Daha sonra Arsa Ofisi Genel Müdürlüğü ve TOKİ bünyesinde çeşitli teknik ve idari görevlerde bulundu.

TOKİ'DE UZUN YILLAR GÖREV YAPTI

Baştürk, 1994-1998 yılları arasında Arsa Ofisi Genel Müdürlüğü 1. Bölge Müdürlüğünde tekniker, 2001-2004 yılları arasında aynı kurumda harita mühendisi, 2004 yılında şube müdürü olarak görev yaptı. Aralık 2004'te TOKİ Uygulama Dairesi Başkanlığına harita mühendisi olarak geçen Baştürk, 2006 yılında Emlak Dairesi Başkanlığında emlak şube müdürlüğüne, Şubat 2007'de ise Emlak Dairesi Başkanlığı görevine getirildi. 30 Nisan 2019 tarihinde TOKİ Başkan Yardımcılığına atanan Dursun Baştürk, evli ve iki çocuk babasıdır.

HABER : MUSTAFA DADAK

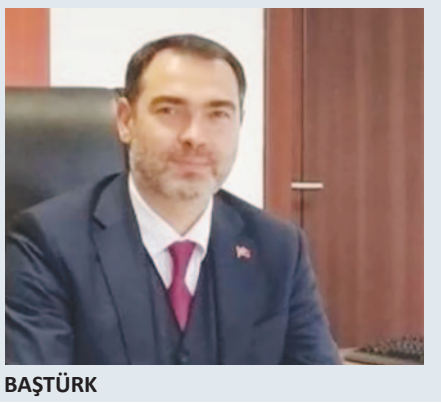

BAŞTÜRK